LOS ANDES

CATORCE PAGINAS
Precio del Ejemplar $ 30,00

Año XCIV | Registro Nacional de la Propiedad Intelectual Año 1976: Nº 1.317.361 | MENDOZA — Sábado 5 de Junio de 1976 | Publicación adherida al Instituto Verificador de Circulaciones. | Núm. 31.295

Acusan de malversación de fondos a Isabel Perón

Graves maniobras e irregularidades ha comprobado la Fiscalía de Investigaciones Administrativas

BUENOS AIRES, 4. (NA) — El dictamen del fiscal nacional de Investigaciones Administrativas, Sadi Conrado Massue, sobre irregularidades cometidas en el manejo de fondos reservados, imputa a la ex presidente María Estela Martínez de Perón y a colaboradores inmediatos de ésta, la comisión de Violaciones de los Deberes de los Funcionarios Públicos y de Malversación de Caudales Públicos, así como otros delitos que serán investigados cuerda aparte.

El fiscal Massué afirma en el dictamen —que se encuentra ya en manos del presidente de la República y del juez nacional en lo Criminal y Correccional Federal de turno, que habrá de pronunciarse en la causa—, que durante la presidencia de la viuda de Perón fueron malversados "sin mira ni medida, importantes caudales públicos, pretendiéndose gozar de una injusta e improcedente impunidad", y que con los fondos reservados y secretos "se atendieron necesidades de índole particular y, en otros casos, se los utilizó en inversiones ostensiblemente alejadas del fin querido por la ley".

El dictamen, que ocupa 84 fojas corrientes, comienza recordando que la actuación de la fiscalía en el asunto comenzó al serle trasladadas las actuaciones originadas por la entrega a las autoridades, el pasado 1º de abril, de un cheque por 1.560 millones de pesos moneda nacional, que Luis Miguel Caballero, ex subsecretario operativo de la Secretaría Técnica de la Presidencia, había recibido del titular de ese departamento estatal y también secretario privado de la presidente, Julio C. González el 24 de marzo, horas antes de concretarse el movimiento que habría de derrocar al gobierno del que ambos formaban parte.

González manifestó en esa oportunidad a Caballero que ese dinero provenía de fondos reservados por orden de la presidente, que ella se proponía utilizar, pero que en caso contrario, Caballero debía restituirlo por el medio que resultara idóneo.

El 26 de marzo, dos días después de ser depuesto el régimen justicialista, Caballero entregó los 1.560 millones de pesos viejos a un escribano de la Capital Federal, a quien encomendó los depositara en un banco y los entregarse, por el medio que estime oportuno, a la autoridad correspondiente.

El notario actuante dio intervención al presidente del Colegio de Escribanos y actual escribano mayor de Gobierno Salvador M. Alende, y el primero de abril entregó en la Presidencia un cheque por la suma que Julio C. González había extraído de la Casa de Gobierno y entregado a su subordinado Caballero.

Una vez en poder de la fiscalía los antecedentes reseñados se inició la investigación pertinente, que a poco andar dejó en evidencia que el manejo de los fondos reservados no se había efectuado según los establecen las normas, lo que se vio ratificado por la ex

(Pasa a la Pág. 2, Col. 2ª)

Acto en Hidrografía Naval

Un aspecto del acto que se realizó ayer en el Servicio de Hidrografía Naval en celebración del 97º aniversario de su creación, y en el cual el almirante Emilio Massera entregó plaquetas recordatorias al personal que cumplió 30 años de servicio. (Radiofoto de Télam)

Regresó de El Messidor el juez García Moritán

SAN CARLOS DE BARILOCHE, 4 (NA). — En medio de severas medidas de seguridad, regresaron hoy a Buenos Aires el juez federal Nino Tulio García Moritán y el grupo de funcionarios judiciales que indagaron en la residencia de "El Messidor" en la provincia de Neuquén, a la ex presidente María Estela Martínez de Perón.

El magistrado y su equipo de colaboradores abordaron un avión Guaraní de la Fuerza Aérea, a las 15 horas, retornando a la Capital Federal, sin formular ningún tipo de declaraciones.

García Moritán permaneció desde el martes en "El Messidor" no trascendiendo las diligencias que practicó en relación al proceso que instruye por el irregular manejo de fondos de la Cruzada de Solidaridad.

Inminente intervención de Francia en el Líbano

Su flota naval se desplaza por el Mediterráneo

BEIRUT, 4 (Télam-AFP-Latin-Reuter). — Mientras las tropas sirias continuaban hoy su lenta invasión en el Líbano y fuerzas izquierdistas y palestinas desafiaban la orden de Damasco a abandonar sus posiciones en los estratégicos pasos de montaña, unidades de guerra de la flota francesa se desplazaron hacia el Mediterráneo oriental dando lugar aquí a temores sobre una inminente intervención militar gala en el conflicto libanés.

En efecto, difundida la versión del movimiento de las poderosa escuadra francesa en el Mediterráneo, el embajador de Siria en París desmintió categóricamente un eventual pedido sirio a Francia para que sus tropas apoyen el avance militar en el Líbano.

Mientras tanto la agencia palestina de noticias "WAFA" informó que las fuerzas izquierdistas y palestinas se desentendieron de un ultimátum del comando sirio para el desalojo de los estratégicos bastiones montañosos que dominan una carretera de acceso a Beirut. Las fuerzas sirias habían comunicado a los defensores del camino Sahle Aintura que serían desalojados por las fuerza a menos que abandonaran sus posiciones en la pasada medianoche. Pero ninguno de los bandos se movió al expirar el plazo, dijo la "WAFA"

El control izquierdista sobre el mencionado camino evita que lleguen suministros a la ciudad derechista de Sahle, tomada por los sirios el pasado martes. El ultimátum fue el primer paso en una prueba de fuerza entre sirios y las tropas de la coalición, "islamo izquierdista" quienes manifestaron que resistirían el avance sirio y se negaron abandonar sus posiciones hasta el logro de un arreglo político.

Los sirios se limitaron en lo que va de las operaciones a ocupar posiciones estratégicas o a interponerse entre los contendientes en los puntos conflictivos, evitando todo choque con sus antiguos aliados. Sin embargo nadie duda hoy aquí de la decisión firme de Siria de actuar con dureza frente a cualquier intento por alguna de los partes en provocar la lucha o reanudar los combates. Tan así es que los beligerantes libaneses se hallan hoy ante la alternativa de entender, bajo los auspicios del presidente electo, Elías Sarkis, o sufrir una "paz" impuesta por las ballonetas de Damasco.

Despachos procedentes de Bruselas indicaban hoy que las flotas rusa, norteamericana y francesa están aumentando el número de sus unidades a lo largo de la costa del Líbano. También se supo en fuentes competentes que el portahelicópteros "Jeanne D'Arc" y el portaaviones "Clemenceau" efectuaron diversas maniobras en el mar, lo que inmediatamente motivó los rumores de la existencia de un "entendimiento" entre Francia y Siria acerca del conflicto libanés.

Se indicaba aquí hoy que una cooperación entre los militares sirios y franceses adquiriría el valor de "garantía internacional" y la intervención unilateral siria perdería su aspecto de invasión.

Nuevos efectivos armados llegan al Oeste de la convulsionada capital del Líbano. (Radiofoto de UPI).

Se dispuso la disolución de 48 entidades políticas y gremiales

Veintidós de éstas fueron declaradas ilegales. Fijaron severas penas de prisión para los infractores. Nómina de agrupaciones

BUENOS AIRES, 4 (NA). — El Poder Ejecutivo Nacional dispuso hoy la disolución de 48 organizaciones o agrupaciones de distinto carácter, 22 de las cuales fueron a la vez declaradas ilegales, y fijó severas penalidades para quienes violen las disposiciones del decreto número 6 del 24 de marzo último, que suspendió la actividad política y de los partidos políticos en todo el país.

Las sanciones alcanzan a los responsables de los medios de comunicación o información pública que difundan o propaguen hechos, comunicaciones o imágenes políticas.

Estas medidas están contenidas en cuatro leyes, numeradas del 21.322 al 21.325, en las cuales también se señalan las penalidades que serán aplicadas a quienes intervinieran en actividades vinculadas a organizaciones disueltas o declaradas ilegales, o a quien tenga en su poder, exhiba, imprima, edite o distribuya por cualquier medio, material impreso o grabado que se relacione con aquellas.

Ilegales y disueltas

La ley que declara ilegales a 22 organizaciones es la que lleva el número 21.322, y en su parte dispositiva expresa lo siguiente:

Artículo 1) Declárase ilegales y disueltas las organizaciones o agrupaciones comprendidas en el anexo I de la presente ley. Esta declaración implica el retiro automático de la personería jurídica de las organizaciones o agrupaciones que la tuvieren.

El anexo uno incluye a las siguientes entidades: Movimiento Sindical de Base (MBS); Frente Antiimperialista por el Socialismo (FAS); Movimiento Inquilinos Peronistas (MIP); Junta de Coordinación Revolucionaria Internacional (JCR); Tendencia Argentina Revolucionaria (TAR); Movimiento Villero Peronista (MVP); Movimiento Antiimperialista por el Socialismo en la Argentina (MASA); Frente Nacional de Liberación (FNL); Bloque Sindical del Peronismo Auténtico; Juventud Trabajadores Peronistas (JTP); Unión de Estudiantes Secundarios (UES); Corriente Universitaria por la Revolución Socialista (CURS); Juventud Peronista (JP); Movimiento Socialista Revolucionario (MSR); Tendencia Estudiantil Revolucionaria por el Socialismo (TERS); Tendencia Revolucionaria Peronista (TROP); Juventud Guevarista (JG); Agrupación y/o Movimiento Peronista Auténtico (MPA); Comisión Peronista de Solidaridad (COPESOL); Agrupación Evita (AE); Corriente Obrera Socialista (COS); y Juventud Universitaria Peronista (JUP).

Artículo 2). Clausúranse todos los locales utilizados, para cualquier fin, por las organizaciones o agrupaciones referidas en el artículo anterior, debiendo retirarse de los mismos todo signo de exteriorización, cualquiera que éste sea, relacionado con las actividades de las mismas.

Artículo 3). Bloquéanse todas las cuentas bancarias de las organizaciones o agrupaciones referidas en el artículo 1º y procédase a efectuar el inventario de sus bienes.

Artículo 4). Los bienes y acciones de las organizaciones o agrupaciones referidas en el artículo 1º serán incorporados al patrimonio del Estado nacional, sin perjuicio de los derechos legítimos de terceros.

Artículo 5). El Poder Ejecutivo, por conducto del Ministerio del Interior, procederá a designar los liquidadores que correspondan, a los fines dispuestos en los artículos 3 y 4.

Artículo 6). Será reprimido con prisión de tres a ocho años el que, de cualquier modo, realizare o interviniere en actividades relacionadas o vinculadas con las organizaciones o agrupaciones comprendidas en esta ley, entendiéndose especialmente por tales:

a) Las tareas de organización o de difusión ideológica.

b) La recaudación de fondos, por cualquier medio, en beneficio directo o indirecto de las actividades propias de tales organizaciones o agrupaciones.

c) El uso o la exhibición de símbolos o emblemas, con fines de adoctrinamiento, propaganda, difusión o proselitismo.

Artículo 7) Será reprimido con prisión de dos a seis años el que tenga en su poder, exhiba, imprima, edite, reproduzca, distribuya o suministre, por cualquier medio, material impreso o grabado que contenga, en forma total o parcial, la relación de hechos, comunicaciones o imágenes que se vinculen o relacionen con las organizaciones o agrupaciones referidas en el artículo 1.

Artículo 8) Serán reprimidos con prisión de dos a seis años los responsables de cualquier medio de comunicación o información públicos que difundan o propaguen hechos, comunicaciones o imágenes que se vinculen o relacionen con las organizaciones o agrupaciones referidas en el artículo 1, como asimismo aquellos que efectúen esa propagación o difusión.

Artículo 9) A los condenados por los delitos previstos en esta ley les serán comisados los materiales y objetos de cualquier naturaleza que hayan empleado para cometerlos. Asimismo, podrá disponerse, por las autoridades administrativas correspondientes, la clausura, por un término que no podrá exceder de dos años, de los lugares donde se exhiba, imprima, edite, distribuya o suministre el material o desde el cual se propaguen o emitan los hechos, comunicaciones o imágenes a que se refieren los artículos 7 y 8 de esta ley.

Artículo 10) Comuníquese, publíquese, dése a la Dirección Nacional del Registro Oficial y archívese.

Las 26 disueltas

La disolución de las restantes 26 entidades fue dispuesta por la ley 21.325, cuya parte dispositiva expresa:

Artículo 1ro. - Declaránse disueltas las organizaciones o agrupaciones comprendidas en el anexo 1 de la presente ley. Esta declaración implica el retiro automático de la personería jurídica de las organizaciones o agrupaciones que la tuvieren.

El anexo uno incluye a las siguientes organizaciones:

Partido Comunista Revolucionario, Partido Socialista de los Trabajadores, Partido Política Obrera, Partido Obrero Trotkista, Partido Comunista Marxista Leninista, Movimiento de Defensa del Patrimonio Nacional (MODEPANA), Movimiento Argentino Antiimperialista de Solidaridad Latinoamericana (MAASLA), Coordinadora del Movimiento de Ayuda a Chile (COMACHI), Unión de Productores Agropecuarios (UPARA), Encuentro Nacional de los Argentinos (ENA), Juventudes Políticas Argentinas (JPA), Movimiento de Orientación Reformista (MOR), Tendencia Universitaria Popular Antiimperialista Combatiente (TUPAC), Frente de Agrupaciones Universitarias de Izquierda (FAUDI), Juventud Universitaria Socialista de Avanzada (JUSA), Movimiento Nacional Reformista (MNR), Agrupación Universitaria Nacional (AUN), Frente Estudiantil Nacional (FEN), Concentración Nacional Universitaria (CNU), Movimiento Argentino de Solidaridad Argentina con Vietnam, Movimiento de Unidad y Coordinación Sindical (MUCS), Comisión de Familiares de Presos Políticos, Estudiantiles y Gremiales (COFAPPEG), Foro de Buenos Aires por la Vigencia de los Derechos Humanos, Frente Patriótico Democrático y Antiimperialista, Vanguardia Comunista (VC); Frente Unido de la Juventud (FUJ).

Artículo 2º.— Clausúranse todos los locales utilizados para cualquier fin, por las organizaciones o agrupaciones referidas en el artículo anterior, debiendo retirarse de los mismos todo signo de exteriorización, cualquiera que éste sea, relacionado con las actividades de las mismas.

Artículo 3º— Bloqueense todas las cuentas bancarias de las organizaciones o agrupaciones referidas en el artículo 1º y procédase a efectuar el inventario de sus bienes.

Artículo 4º— Los bienes y acciones de las organizaciones o agrupaciones referidas en el artículo 1º serán incorporados al patrimonio del Estado nacional, sin perjuicio de los derechos legítimos de terceros.

Artículo 5º— El Poder Ejecutivo, por conducto del Ministerio del Interior, procederá a designar los liquidadores que correspondan, a los fines dispuestos en los artículos 3º y 4º.

Artículo 6º— Será reprimido con prisión de dos a cuatro años el que, de cualquier modo, realizare o interviniere en actividades relacionadas o vinculadas con las organizaciones o agrupaciones comprendidas en esta ley, entendiéndose especialmente por tales:

a) Las tareas de organización o de difusión ideológica.

b) La recaudación de fondos, por cualquier medio, en beneficio directo o indirecto de las actividades propias de tales organizaciones o agrupaciones.

c) El uso o la exhibición de símbolos o emblemas, con fines de adoctrinamiento, propaganda, difusión o proselitismo.

Artículo 7º. — Será reprimido con prisión de uno a tres años el que tenga en su poder, exhiba ,imprima, edite, reproduzca, distribuya, o suministre, por cualquier medio, material impreso o grabado que contenga ,en forma total o parcial, la relación de hechos, comunicaciones o imágenes que se vinculen o relacionen con las organizaciones o agrupaciones referidas en el artículo 1º.

Artículo 8º. — Serán reprimidos con prisión de seis meses a dos años los responsables de cualquier medio de comunicación o información públicos que difundan o propaguen hechos, comunicaciones o imágenes que se vinculen o relacionen con las organizaciones o agrupaciones referidas en el artículo 1º, como asimismo aquellos que efectúen esta propagación o difusión.

Artículo 9º. — A los conde-

(Pasa a la Pág. 3, Col. 1ª)

Designaciones en la secretaría de la Presidencia

BUENOS AIRES, 4 — El Poder Ejecutivo efectuó diversas designaciones en el ámbito de la Secretaría General de la Presidencia de la Nación a nivel de director general.

Son las siguientes: teniente coronel Ineldo Angel Occello, director general de Asuntos Técnicos de la Subsecretaría Legal y Técnica; capitán de fragata Luis Nicolás Boeri, de enlaces institucionales de la Subsecretaría de Relaciones Institucionales, y teniente coronel Antonino Fichera, de Asuntos Institucionales de la Subsecretaría de Relaciones Institucionales.

En el Mercado de Valores sigue la tónica alcista

BUENOS AIRES, 4. (NA). — Con equilibrio se operó hoy en el Mercado de Valores de la Ciudad de Buenos Aires en el área de las sociedades anónimas privadas que al cierre de las negociaciones arrojaron un balance de 43 alzas, 35 bajas y 43 sin cambios con un volumen total de 637.940.161,60 pesos nuevos para 11.244.195 acciones negociadas entre ordinarias y preferidas.

En el área de los títulos oficiales de renta fija se trabajó con un ambiente de gran firmeza manteniéndose la tendencia alcista que caracteriza al sector desde hace varias jornadas.

De acuerdo con esto la primera serie de los valores nacionales ajustables cerró a $ 2.764,90, la segunda 1.657,60, la tercera 542,50 y la cuarta a 346,30.

Por su parte los bonos para la inversión y el desarrollo se cotizaron finalmente al 3.100 por ciento de su valor nominal.

Un exhaustivo informe de las distintas áreas del gobierno se dio a Videla

BUENOS AIRES, 4 (NA).— Casi cinco horas se prolongó la reunión del gabinete nacional que presidió el teniente general Jorge Rafael Videla, y de la que tomaron parte los ministros y secretarios del área presidencial. Trascendió que se habría analizado la ola de violencia que recrudeció en los últimos días y el presupuesto fiscal para el año en curso, entre otros temas.

Se extendió desde las 9.05 hasta las 13.50, y tuvo como ámbito la sala de situación.

En su transcurso el presidente Videla recibió un detallado informe de las actividades que se desarrollan en cada sector gubernamental.

Funcionarios del palacio de Hacienda aseguraron que el ministro Martínez de Hoz, fue portador de un apretado esquema del presupuesto fiscal para el año en curso, para facilitar su interpretación a sus restantes colegas del gabinete. A la vez —se dijo— reiteraría recomendaciones sobre la contención de gastos y la conveniencia de instrumentar aceleradamente la racionalización administrativa.

También se habría considerado en la reunión la ola de violencia que la subversión terrorista insiste en agudizar, y que en las últimas dos semanas ha apelado al asesinato de políticos extranjeros que habían buscado refugio en territorio argentino.

El ministro del Interior, general Albano Harguindeguy, denunció recientemente que estos hechos responden a una organizada campaña foránea que procura entorpecer y frustrar el proceso de reorganización nacional.

De la reunión de esta mañana participaron los ministros del Interior, general Albano Harguindeguy; de Justicia, brigadier auditor Julio Gómez; de Defensa, brigadier mayor Jose M. Klix; de Economía, doctor José A. Martínez de Hoz; de Cultura y Educación, doctor Ricardo Bruera, y de Bienestar Social, contralmirante Julio Bardi; además de los secretarios del área presidencial: general, general José Villarreal; de Información Pública, capitán de navío Carlos Carpintero, y técnico, comodoro José Miret.

Regirá desde el jueves la restricción del tránsito en el centro de la Capital

BUENOS AIRES, 4 (NA). — La Municipalidad de la Ciudad de Buenos Aires prohibió la circulación general de vehículos, todos los días hábiles entre las 11 y las 20, en el área de 64 manzanas que constituyen el microcentro. La disposición que comenzará a regir el jueves próximo, obedece al congestionamiento del tránsito que se produce actualmente en dicho sector y a la reducción del consumo de combustibles que se procura a nivel nacional.

La disposición mencionada tendrá vigencia en los tramos de las siguientes arterias: Reconquista, entre Av. Córdoba y Av. Rivadavia; San Martín, enter Av. Rivadavia y Viamonte; Tacuarí, entre Rivadavia y Av. de Mayo; Rivadavia, entre San Martín y Carlos Pellegrini; Sarmiento, entre Av. Leandro N. Alem y Esmeralda; Lavalle, entre Maipú y Leandro N. Alem; Tucumán, entre Avda. Leandro N. Alem y Carlos Pellegrini; y Carabelas, entre diagonal Roque Sáenz Peña y Cangallo.

Por otro artículo de la ordenanza, se prohibe la circulación general de vehículos, con excepción de los de transporte público de pasajeros, los días hábiles entre las 11 y las 20, en las siguientes arterias: 25 de Mayo, entre Av. Córdoba y Rivadavia; Maipú, entre Avda. Córdoba y Rivadavia; Chacabuco, entre Rivadavia y Av. de Mayo Piedras, entre Avda. de Mayo y Rivadavia; Esmeralda, entre Rivadavia y Av. Córdoba; Sarmiento, entre Esmeralda y Carlos Pellegrini; y Viamonte, entre Carlos Pellegrini y Leandro N. Alem.

Además, se estableció el doble sentido de circulación en la avenida Roque Sáenz Peña, entre San Martín y Esmeralda.

Otro artículo dispone la prohibición de circulación de vehículos, con excepción de las líneas de transporte público de pasajeros, en el sentido de circulación sudeste a nordeste en el tramo indicado precedentemente.

En consecuencia, se modifican el recorrido de los colectivos que circulan por esa área. Se exceptúa de las prohibiciones, a los servicios de urgencia, fúnebres y a los transportistas blindados, a los vehículos afectados a la distribución de diarios, a los afectados a la compensación de fondos bancarios, a los conducidos por disminuidos físicos y a los propietarios y locatarios mensuales de cocheras ubicadas en los tramos aludidos, todos los cuales deberán circular a paso peatonal.

Se autoriza, igualmente, el ingreso o egreso de las playas de estacionamiento y/o garajes, situados sobre la acera nordeste de la avenida Presidente Roque Sáenz Peña, entre San Martín y Esmeralda, desde el sentido de circulación nordeste a sudeste.

Alejandro Orfila instó al diálogo entre los pueblos

Augusto Pinochet inauguró la asamblea de la OEA

SANTIAGO (Chile), 4 (UPI) El presidente de Chile Augusto Pinochet inauguro hoy la VI Asamblea Interamericana con una fuerte crítica a México, a la vez que propuso un mecanismo jurídico, de igual aplicación para todos, para controlar las violaciones a los Derechos Humanos.

El primer mandatario chileno, en su discurso a los deleguados americanos reunidos en el principal salón de sesión del "Palacio Diego Portales", también hizo repetidas y fuertes referencias político-ideológicas de carácter anti-comunista.

El secretario general de la Organización de Estados Americanos (OEA), Alejandro Orfila, y el canciller uruguayo Juan Carlos Blanco también hicieron uso de la palabra en la sesión inaugural.

Durante las próximas dos semanas, los cancilleres hemisféricos —incluso durante tres días el de Estados Unidos, Henry A. Kissinger— abordarán una abultada agenda que incluye asuntos políticos tales como el Canal de Panamá y la situación de los Derechos Humanos y cuestiones económicas tales como la cooperación para el desarrollo y la ley de comercio exterior de Estados Unidos.

México, que rompió sus relaciones diplomáticas con Chile en 1974, decidió no asistir a la asamblea a raíz de sus diferencias ideológicas con el régimen militar presidido por el general Pinochet.

Este, aun cuando no nombró específicamente a México, hizo una clara alusión a ese país al hablar de la "auto-marginación" del gobierno de un Estado miembro de la OEA, una acción esta, en opinión de Pinochet, que constituye una forma de "violación o desconocimiento del principio de la no intervención de un Estado en los asuntos internos de otros".

El mandatario también se refirió ampliamente al asunto de los derechos humanos, que figura tanto en el temario de 41 puntos de la asamblea así como en la agenda del diálogo informal que sostendrán los cancilleres con Kissinger la próxima semana.

Orfila, en su primer discurso a una asamblea interamericana como jefe de la OEA, reafirmó su posición en el sentido de que el organismo interamericano es el mejor foro para conducir el diálogo entre las naciones americanas.

"La OEA dinámica que visualizamos —dijo Orfila— debe ser el mecanismo de acercamiento y negociación, el instrumento de proyección de nuestras posibilidades comerciales y el foro en que se establezca el diálogo constructivo que concrete estas aspiraciones".

Orfila también dijo que la OEA no puede ni debe ignorar las grandes preocupaciones que se manifiestan en los organismos mundiales. "El diálogo entre los hombres y los pueblos tiene que ser la piedra angular de las relaciones interamericanas, para lo que la OEA ofrece el mejor de los foros", dijo.

Pero Orfila también solicitó a los cancilleres que sea fortalecida la Secretaría General de la OEA que él preside, diciendo que es necesario "una mayor libertad en el campo específicamente administrativo, que le permita la mayor eficiencia con que busca actuar".

"La franqueza que debo a esta asamblea —dijo Orfila— me obliga a decir que no estoy satisfecho con los resultados alcanzados hasta aquí en algunas áreas de la Secretaría. No hemos hecho lo suficiente en la agilización administrativa que es imprescindible realizar".

En sutil crítica a Estados Unidos, Orfila lamentó "la desaparición de la Alianza Para el Progreso y de la clausura del diálogo de Tlatelolco... en el que toda la opinión pública continental concentró su atención".

El fracaso del ensayo del diálogo, segun Orfila, residió en "el efecto negativo de la ley de comercio exterior de Estados Unidos con sus cláusulas limitativas de las aspiraciones latinoamericanas y excluyentes de algunos países en nuestra región". Ecuador y Venezuela fueron excluidos por ser miembros del cartel petrolero.

Al incidir su análisis en las desigualdades económicas entre Estados Unidos y sus vínculos del Sur, Orfila acotó que las sociedades latinoamericanas son vulnerables, "por los saldos negativos de nuestra balanzas comerciales, la inestabilidad de los precios de sus productos y las restricciones que impiden su acceso a los mercados de los países desarrollados".

Abogó en favor del papel de las empresas transnacionales en el desarrollo de América Latina, pero ajustadas sus "actividades a un código de conducta... la no injerencia en la vida política de las naciones que las acogen" y dio su respaldo a la propuesta del presidente de Venezuela, Carlos Andrés Perez, de establecer un instituto especializado para la cooperación internacional y la asistencia recíproca.

Orfila evocó al embajador de Bolivia en la OEA, Fernando Ortiz, que afirmó que el "Día de las Américas" llegará a plenitud, cuando el canal de Panamá, sea panameño, las Malvinas sean reincorporadas a la Argentina, se solucione la mediterraneidad de Bolivia, se resuelva el problema de Bélice y Honduras y El Salvador lleguen a acuerdos satisfactorios.

Mas, Orfila advirtió a los cancilleres que "el éxito o fracaso (de su gestión) no será de un hombre, ni de nuestros órganos de gobierno, será de todos".

Rumania llevó a cabo una movilización de tropas el mes pasado

BELGRADO, 4 (UPI) — Rumania llevó a cabo el mes pasado una movilización parcial de sus fuerzas armadas que precipitó una ola de pánico, impulsó a la población a comprar víveres y echó a rodar la versión de que se habían registrado movimientos de las fuerzas soviéticas en la zona fronteriza, se dijo hoy en fuentes diplomáticas occidentales.

Las fuentes no creen que la movilización se haya llevado a cabo para anular una amenaza militar de parte de la Unión Soviética que estaría disgustada ante la política independiente que está siguiendo el gobierno del presidente Nicolae Ceaucescu

El primer mandatario reiteró firmemente su política en un discurso de cinco horas que pronunció el miércoles ante el congreso de educación política y cultura socialista realizado en Bucarest.

Un 85 por ciento del discurso fue dedicado a la política y solo en un 15 por ciento a la cultura.

Una fuente diplomática consultada telefónicamente dijo, desde Bucarest, que la movilización del 17 al 20 de mayo no había sido nada más que "un ensayo general" destinado a establecer cuánto tiempo llevaría una movilización general, en caso de que fuera necesaria.

"Esto precipitó aquí una serie de rumores sobre movimientos en las fronteras pero en realidad no hubo tal cosa..." dijo el diplomático.

Empero la movilización impulsó a gran parte de los 22 millones de habitantes de esta nación a comprar cantidades de azúcar y aceites vegetales como reserva para el caso en que hubiese una situación de emergencia.

"Fue un momento extraño para el ejercicio pues escaseaban ciertos productos tal como ocurre periódicamente. La gente invadió los mercados y los dejó vacíos", dijo una fuente.

Ahora, la vida ha vuelto a lo normal.

Por el momento en fuentes occidentales se desconoce la razón para esta movilización, cuya real extensión también es un misterio.

Algunos dicen que fue virtualmente una movilización general y otros, por el contrario, afirman que sólo se movilizaron algunas unidades de la reserva.

"Nos inclinamos a creer que fue tan solo una suerte de ejercicio" dijo otra fuente

Designaron al nuevo jefe de la flota fluvial

BUENOS AIRES, 4 (Télam). — El capitán de navío (RE) Eduardo Mario Sanguinetti, quien fue designado ayer por decreto Nº 669 del Poder Ejecutivo Nacional, administrador general de la flota fluvial del Estado, asumirá tales funciones el próximo lunes.

Infructuosa búsqueda del coronel Pita

LA PLATA, 4 (Télam). — Con la mismo intensidad que en días anteriores, se cumplieron anoche y hoy nuevos operativos de rastrillaje, en procura de localizar al coronel Juan Alberto Pita, secuestrado el domingo último por un grupo extremista, y detener a sus captores.

Los procedimientos se llevaron a cabo en distintas zonas de esta capital, Magdalena, Berazategui, Florencio Varela y localidades vecinas, donde efectivos del Ejército y la policía requisaron vehículos, e identificaron personas en la vía pública, centros de diversión nocturna, hoteles, bares, etc.

Paralelamente, se efectuaron operativos de intercepción de rodados en distintas rutas y caminos vecinales de esas jurisdicciones.

No se pudo establecer si durante las acciones militares se practicaron detenciones o se obtuvieron datos que conduzcan a dar con el paradero del interventor en la CGT.

Giscard agasaja a Grace Kelly

El presidente francés Valery Giscard D'Estaing besa la mano de la princesa Grace de Mónaco luego de un almuerzo en París en honor de los soberanos de Mónaco. Se encuentra con ella su hijo Henri. (Radiofoto de UPI).

Modifican disposiciones para el comercio exterior

Las medidas provocan el aumento de los beneficios de la exportación y el encarecimiento de la importación

BUENOS AIRES, 4 (NA). — El Banco Central de la República modificó hoy substancialmente los porcentajes que se aplican para la liquidación de divisas del comercio exterior, encareciendo las importaciones y aumentando a la vez los beneficios resultantes de la exportación.

Hasta el presente, las divisas provenientes de las ventas al exterior se negociaban el 45 por ciento en el mercado libre y el 55 restante en el mercado oficial, lo que arrojaba un dólar de 185 pesos, en tanto que a partir de ahora esa proporción pasa a ser del 56 y el 44 por ciento, respectivamente, llevando el dólar de exportación a 201 pesos.

En lo que hace a las importaciones, uno de los artículos afectados por el encarecimiento es el papel para diarios, que se venía pagando en su totalidad con el dólar oficial de 140 pesos. Desde ahora, ese tipo de cambio se aplicará al 92 por ciento del monto de las operaciones, en tanto que el ocho por ciento restante se negociará en el mercado libre.

Las medidas

De acuerdo con la circular RC 634, conocida este mediodía, las siguientes medidas modificatorias fueron adoptadas en relación con la liquidación de divisas, provenientes de las exportaciones:

a) Las divisas correspondientes al valor fob de las exportaciones, serán negociadas en el mercado oficial de cambios en una proporción equivalente al 44 por ciento del importe de la operación y el resto 56 por ciento será negociado en el mercado libre.

b) Ese tratamiento se aplicará a las exportaciones cuyos permisos de embarque sean oficializados, o cuyas divisas se liquiden, desde el día de hoy.

c) Las divisas provenientes de exportaciones, cuyos permisos de embarque hayan sido oficializados antes del día de hoy, serán negociadas de acuerdo con las normas que rigen actualmente.

La misma circular RC 634, establece las siguientes condiciones:

a) La liquidación corresponde al valor fob de la mercadería en el puerto de embarque.

b) Las mercaderías incluídas en la lista "A" de la circular RC 628 serán pagadas mediante divisas que se adquirirán: el 92 por ciento en el mercado oficial y el 8 por ciento restante en el mercado libre. Esa lista incluye a los combustibles y el papel de diario.

c) Las mercaderías no incluídas en las listas A, B y D, o sea: las correspondientes al anexo III de la Circular 628, se adquirirán el 65 por ciento en el mercado oficial y el 35 por ciento restante en el mercado libre. En esta lista están incluidos el alquiler de cajas de carga, los seguros contratados en moneda extranjera, seguros, reaseguros y siniestros, los fletes de importaciones y exportaciones, los gastos en el exterior de empresas transportadores, los gastos en la Argentina de las empresas transportadoras extranjeras, el arrendamiento de buques o aeronaves y los seguros por riesgos de cascos marítimos.

d) Las mercaderías incluidas en la lista "B" se adquirirán por el mercado oficial de cambios en el 44 por ciento y en el mercado libre por el 56 por ciento. La lista "B" es la más extensa de todas, pues comprende la adquisición de animales vivos, pescados y mariscos, productos de origen animal y vegetal, café, mate, cereales y materias primas de cualquier clase y condición.

e) Las mercaderías incluidas en la lista "D" de la Circular Nº 631 será liquidada la divisa íntegramente por el mercado libre. En la extensa nómina de artículos comprendidos en ella se encuentran los bovinos puros por cruza, materias primas elaboradas y artículos manufacturados, primordialmente maquinarias y equipos.

La circular dada a conocer hoy dispone que los pagos al exterior de todas esas mercaderías deberá comprender a un 15 por ciento al cumplirse el primer embarque.

Algunas de las mercaderías del anexo III se adquirirán mediante divisas a comprarse al 44 y 56 por ciento, en la proporción indicada anteriormente para el mercado oficial y libre.

Chispazos

por IAN

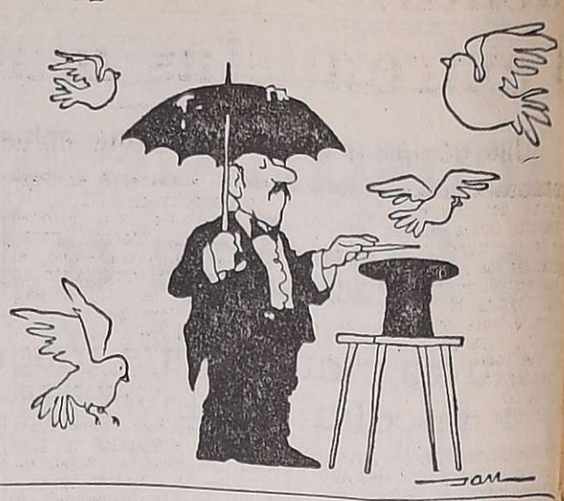

Se analizó con Chile un plan de integración

Abarca puentes, túneles, microondas y ferrocarriles

SANTIAGO DE CHILE, 4. (Télam-Ansa) — El ministro de Relaciones Exteriores de Argentina, contralmirante César Augusto Guzzetti, mantuvo hoy conversaciones privadas con los cancilleres de Chile, Perú y Bolivia.

Guzzetti, quien aprovecha la asamblea general de la OEA en Santiago para conocer a sus colegas se entrevistó con el canciller chileno Patricio Carvajal por la mañana. Ambos consideraron aspectos del plan de integración física, que abarca desde puentes, túneles y microondas hasta ferrocarriles y otras iniciativas de infraestructura.

En el hotel donde ambos se alojan, el canciller Guzzetti y su colega peruano, general Miguel Angel de la Flor Valle, celebraron una cordial conversación, donde también se analizaron asuntos bilaterales.

La entrevista con el canciller de Bolivia, Oscar Adriazola, permitió al canciller argentino reiterar la línea seguida hasta ahora por el Palacio San Martín respecto a ese país y le anticipó una invitación para visitar Buenos Aires en una fecha a establecer.

Por otra parte el canciller boliviano, general Oscar Adriazola, fue invitado por el ministro de Relaciones y de Culto argentino almirante César Guzzeti, para una visita a ese país.

La invitación fue formulada por el canciller Guzzetti en el curso de una entrevista que sostuvieron ambos ministros durante el desarrollo del llamado "diálogo informal" en el curso de la sexta asamblea de la OEA.

En la oportunidad trataron temas de interés para ambos países, dijeron parcamente al término de la entrevista los cancilleres y jefes de las respectivas misiones al evento interamericano.

El titular de YPF destacó la personalidad de Mosconi

Visitó los yacimientos de Comodoro Rivadavia

CAMODORO RIVADAVIA, (Chubut), 4 (Télam). — "Para Comodoro Rivadavia la figura del general Enrique Mosconi tiene particular significación puesto que esta comunidad es obra de su visión y de la acción desplegada en horas decisivas para el desenvolvimiento de la industria petrolera argentina, en que la reserva patagónica descubierta el histórico 13 de diciembre de 1907 constituiría el punto de partida para el aprovechamiento de los hidrocarburos nacionales".

Así se expresó el interventor general en Yacimientos Petrolíferos Fiscales, general de brigada (RE) Juan Carlos Reyes, durante el acto de homenaje al general Enrique Mosconi que, con motivo de cumplirse hoy el trigésimo sexto aniversario de su muerte, se realizó frente al busto que recuerda su memoria, emplazado en el barrio que lleva su nombre.

Asistieron además, el administrador del yacimiento local, ingeniero Ignacio Carro; el subadministrador, ingeniero Carlos Bizón; el subadministrador de Yacimiento Santa Cruz Norte, Ingeniero Rómulo Travaini, autoridades militares, civiles, eclesiásticas, dirigentes de la filial local del Sindicato Unido Petroleros del Estado y personal superior y subalterno de la empresa estatal.

Al comenzar su discurso el interventor nacional en YPF, dijo que "he deseado que este, mi primer viaje a los yacimientos, tuviera como destino Comodoro Rivadavia, para acompañarlos en la fecha ante el busto del general Mosconi. A más de tres décadas de su desaparición, la personalidad del organizador y primer director general de YPF, se proyecta sobre el presente en dimensión nacional y en prospectiva latinoamericana".

"El general Mosconi —añadió— fue un empresario ejemplar, porque aun en condiciones difíciles de hallar, reunidas en alto grado. Se conjugaron en él, el teórico y el estratega con el realizador. En ocho años al frente de Y.P.F. planeó, inició y consolidó la estructura capaz de darle a la Nación una de las industrias básicas, de la que hasta entonces carecía".

Finalmente, el general de brigada Juan Carlos Reyes, destacó como nota peculiar de la personalidad de Mosconi "su condición de empresario nacional, que por creer fervientemente en las posibilidad del país y de sus hombres, pudo poner en pie sus ideas fundamentales y las vio marchar y florecer en una época, ni peor ni mejor que la nuestra, en cuanto a factores adversos puestos en el camino. Pido a ustedes que con total recogimiento y en silencio brindemos el merecido homenaje a este ilustre argentino".

Un organismo analizará temas del transporte

BUENOS AIRES, 4 (Télam). — Teniendo en cuenta la gravitación del transporte como factor determinante de una activa política exportadora, la Secretaría de Comercio Exterior y Negociaciones Económicas Internacionales ha creado un organismo especializado que entenderá en el tratamiento de los temas de la especialidad.

Hay buenas perspectivas en el mercado ganadero mundial, afirmó Cadenas

ROSARIO, 4 (NA). — El secretario de Agricultura y Ganadería de la Nación, Mario Cadenas Madariaga, mantuvo hoy aquí entrevistas con productores agropecuarios nucleados en Confederación de Asociaciones Rurales de la Zona Rosafe (CARZOR), participó de una reunión de la comisión directiva de la Federación Agraria Argentina, e hizo declaraciones referidas al sector de su competencia en el área económica.

Cadenas Madariaga dijo a los periodistas locales que las perspectivas del mercado mundial, tanto para las carnes como para la agricultura son buenas, por lo que no hay razón alguna para que el sector ganadero no vea el futuro con igual optimismo que el sector agrícola.

Señaló asimismo que en el corto plazo se ha impuesto al sector agropecuario una detención en sus precios "tratando en primer término —dijo— de hacer una contribución a la política de estabilidad y, en segundo término, porque a corto plazo no será posible obtener una reacción de la producción primaria".

"Esta política, afirmó, la pensamos revertir en el mediano plazo".

Indicó también que se procura lograr una buena coordinación de los embarques al exterior para evitar los "embotellamientos" en el almacenaje y comercialización de los cereales.

Al respecto, señaló que esos "embotellamientos" se han producido en anteriores oportunidades por una equivocada programación de los embarques y un mal manejo y administración de los silos, que no tienen —afirmó— "un grado de rotación de almacenaje suficiente".

Ante una pregunta acerca del significado de "la concertación de los sectores agropecuarios e industriales vinculados al agro, dentro del ámbito de la Secretaría de Agricultura y Ganadería", manifestó que "se han creado comisiones intersectoriales en busca de lograr puntos concretos de entendimiento respecto al abastecimiento y los precios de los principales insumos agropecuarios".

Acerca de la Corporación Argentina de Productores de Carnes (CAP), puntualizó que luego de un periodo de intervención que se iniciará mañana, cuando asuma el ingeniero Juan Antonio Palazzo, la idea es "restituirla a sus legítimos propietarios".

Al referirse al Instituto Nacional de Tecnología Agropecuaria (INTA), denunció que este organismo "fue objeto de un verdadero asalto en los tres últimos años, por elementos totalmente ajenos a la tecnología y a la producción agropecuaria, que subvirtieron la función del INTA y lo convirtieron en un instrumento de ideologías extrañas".

"En consecuencia, dijo, la primera finalidad de la intervención allí dispuesta, fue la de separar del INTA a todos esos elementos".

Designaron a 15 gerentes ferroviarios

BUENOS AIRES, 4 (NA). — El titular de Ferrocarriles Argentinos, General Tomás J. Caballero, hizo designaciones a nivel gerencial.

Los nuevos funcionarios asumieron sus cargos en el día de la fecha.

Todos los nombramientos tienen carácter interino.

La nómina de nuevos gerentes es la siguiente: de General Belgrano, ingeniero Osvaldo Garau; de General Roca, ingeniero Robero Pedernera; de Domingo F. Sarmiento, ingeniero Hugo Berro; de General Urquiza, ingeniero Angel Butti; de Coordinación, señor Alberto Abadia; de Asuntos Jurídicos, doctor Alberto Lozada; Comercial, ingeniero Cayetano Marletta Rainieri; de Contaduría General, contador Diego Albacini; de Estudios Especiales, ingeniero Angel Ceci; de Mecánica, ingeniero Jorge Bilotti; de Planeamiento, ingeniero Alfredo Fernández; de Sistemas, ingeniero Alberto Novo; de Vías y Obras, ingeniero Víctor Gilardoni, y de Vivienda, agrimensor Néstor Nessi.

A un sedicioso se condenó a 20 años de prisión

SAN MIGUEL DE TUCUMAN, 4 (Télam). — El juez federal, doctor Manlio Martínez, condenó a 20 años de prisión a Angel Belisario Gutiérrez, de 25 años, por "adulteración y uso de documentación nacional de identidad falsa, resistencia a la autoridad, tenencia de munición de guerra, asociación ilícita calificada y tenencia de literatura subversiva en concurso real".

El extremista, oriundo de Santiago del Estero, había sido detenido en Acheral en noviembre de 1974, luego de mantener un tiroteo con fuerzas policiales.

En esa oportunidad, se le secuestró un bolso que contenía municiones, literatura subversiva y panfletos de la organización extremista declarada ilegal en 1973. También tenía documentos de identidad con su fotografía pero a nombre de Miguel Rafael Godoy.

Buenos Aires

LA PLATA, 4 (Télam). — Se efectuó hoy un nuevo sorteo de la lotería oficial de la Provincia de Buenos Aires, cuyo primer premio correspondió a los billetes con el número 35.944 y una retribución de $ 2.550.000.

Los premios de pizarra —20 en total— son los siguientes:

35944	....	$ 2.550.000
29588	....	„ 240.000
2729	....	„ 108.000
1904	....	„ 60.000
2624	....	„ 30.000
14202	....	„ 12.000
16507	....	„ 12.000
3517	....	„ 7.500
10088	....	„ 7.500
14432	....	„ 7.500
2812	....	„ 4.500
4225	....	„ 4.500
5695	....	„ 4.500
15766	....	„ 4.500
16363	....	„ 4.500
16670	....	„ 4.500
17056	....	„ 4.500
19509	....	„ 4.500
20815	....	„ 4.500
23305	....	„ 4.500

Quiniela de Mendoza

El Banco de Previsión Social dio a conocer el extracto de la quiniela sorteada anoche por la Lotería de Mendoza.

1º Premio	.....	364
2º	„	812
3º	„	188
4º	„	713
5º	„	697
6º	„	368
7º	„	771
8º	„	368
9º	„	062
10º	„	537
11º	„	378
12º	„	015
13º	„	682
14º	„	366
15º	„	521
16º	„	909
17º	„	313
18º	„	910
19º	„	708
20º	„	136

Montevideo

MONTEVIDEO, 4 (Télam). — Se realizó en la fecha un nuevo sorteo de la lotería oficial uruguaya, resultando favorecido con el premio mayor el número 14583. Los premios de pizarra son los siguientes:

14583	.....	$ 500.000
2942	.....	„ 25.000
3293	.....	„ 5.000
5528	.....	„ 5.000
6106	.....	„ 5.000
3219	.....	„ 2.000
10237	.....	„ 2.000
12064	.....	„ 2.000
13991	.....	„ 2.000
14071	.....	„ 2.000

Aumentaron las tarifas de los transportes públicos

La medida comenzará a regir desde la 0 hora de mañana

BUENOS AIRES, 4 (NA). — A partir de la 0 hora del domingo, entrarán en vigencia las nuevas tarifas del transporte ferroviario, autotransporte terrestre de pasajeros, servicios de subterráneos y transporte aéreo de cabotaje, cuyos porcentajes de aumentos fluctúan entre el 20 y el 45 por ciento.

De acuerdo a una resolución de la Secretaría de Estado de Transporte y Obras Públicas, el boleto mínimo para el autotransporte de pasajeros y el cospel de subterráneos se incrementó en un 20 por ciento, subiendo de diez a doce pesos.

Los servicios ferroviarios de pasajeros aumentaron en un 45 por ciento en las líneas generales y suburbanas del interior, y en un 35 por ciento en las líneas urbanas y suburbanas de la Capital Federal.

Las tarifas del autotransporte de pasajeros para las líneas del distrito federal son las siguientes: de 0 a 3 km. 12 pesos, de tres a seis kilómetros, 14 pesos; de seis a doce kilómetros, 15 pesos; de doce a treinta kms., 18 pesos y más de 30 kms., 18 pesos.

Líneas suburbanas: de cero a tres kilómetros, 12 pesos; de tres a seis kilómetros, 14 pesos; de 6 a 9 kms., 17 pesos; de nueve a 12 kms., 20 pesos; de 12 a 15 kms., 20 pesos; de 15 a 18 kilómetros 20 pesos; de 18 a 27 kms., 20 pesos; de 27 a 36 kms., 25 pesos; de 36 a 45 kms., 25 pesos y más de 45 kilómetros, 25 pesos.

El boleto escolar único para alumnos que concurran a establecimientos de enseñanza primaria pública estatal será de dos pesos, en las líneas del distrito federal, suburbanas grupo I y suburbanas grupo II.

En cuanto al transporte aéreo de cabotaje, las tarifas de los servicios de pasajeros se incrementarán en un 32 por ciento, con excepción de los servicios de Lahsur, cuyo aumento es del 42 por ciento.

Según la resolución gubernamental, las tarifas de autotransportes de pasajeros tendrán los siguientes valores en pesos a partir de pasado mañana, entre estos puntos:

	Hasta el 5/VI/76	Desde el domingo
Buenos Aires - Mar del Plata	663	873
Buenos Aires - Rosario	495	652
Buenos Aires - Córdoba	1.140	1.501
Buenos Aires - Mendoza	1.799	2.369
Buenos Aires - Corrientes	1.752	2.307
Buenos Aires - Bahía Blanca	1.094	1.441
Buenos Aires - Bariloche	3.548	4.673
Buenos Aires - Resistencia	1.655	2.180
Buenos Aires - Posadas	2.063	2.717
Ferrocarriles. - Servicio de pasajeros, primera clase. Trenes clase "B".		
Buenos Aires - Rosario	331	480
Buenos Aires - Mar del Plata	573	831
Buenos Aires - Santa Fe	620	899
Buenos Aires - Bahía Blanca	803	1.164
Buenos Aires - Córdoba	874	1.267
Buenos Aires - Mendoza	1.299	1.884
Buenos Aires - Tucumán	1.441	2.089

Piden que se publiquen los resultados de la investigación en la CAP

SANTA FE, 4 (N.A.). — La Sociedad Rural de Santa Fe requirió a la Confederación de Asociaciones Rurales del Centro y Litoral Oeste (CARCLO) que se pronuncie acerca de la necesidad de dar por terminada la intervención en la Confederación Argentina de Productores de Carne (CAP), al tiempo que sostiene que deben hacerse públicos los resultados de la investigación a que fue sometido dicho organismo.

Al anunciar su posición al respecto, la Sociedad Rural sostiene que los responsabes de presuntos delitos que se hubieren podido cometer en la gestión interventora deben ser sometidos a "la jurisdicción competente".

En su comunicación la Sociedad Rural expresa que "ha esperado con lógica expectativa que como consecuencia del cambio de gobierno se resuelva el problema planteado por la intervención en la Confederación Argentina de Productores de Carnes (CAP) y que al mismo tiempo se informe sobre el resultado de tan publicitada, en su hora, investigación en dicho organismo".

Añade la nota que "han pasado más de dos años sin que en ningún momento se haya insinuado, siquiera, cuál ha sido el resultado de toda esa actividad. Consideramos que ha llegado la hora de poner punto final a esta situación que, en su oportunidad, afectó a tantos ruralistas y determinar quiénes fueron responsables de toda aquella maniobra.

"Se hace necesario, en consecuencia, que se determine en forma exhaustiva quiénes fueron los verdaderos interesados en la intervención a CAP, qué motivaciones reales se ocultaron para ello y, además, es muy importante que se abra una investigación para establecer el resultado de la intervención en CAP; qué beneficios o perjuicios aportó y, en su caso, si hubo daños a su patrimonio; quiénes fueron los responsables y los beneficiarios, tomándose en consecuencia las medidas para que, en caso de existir delito, sean sometidos los responsables a la jurisdicción competente"

Acusación a Isabel Perón

(Viene de la Pág. 1ª)

presidente (durante una de las indagatorias efectuadas en la residencia el Messidor), quien "admitió no haber leído los textos legales, basándose en la información que le proporcionaron distintos funcionarios de la Presidencia".

El dictamen añade que interrogados algunos de esos funcionarios, ya que otros se encuentran prófugos, manifestaron no haber examinado por sí mismos, tampoco, las leyes reguladoras del manejo de los fondos, "unos, por haber sido informados por funcionarios de menor jerarquía, y estos últimos por cuanto no tenía acceso a esta legislación, que reviste el carácter de secreta".

"Todo ello —apunta el fiscal más adelante— dio motivo a que los fondos reservados tuvieran un destino indiscriminado y sirviera para atender cualquier tipo de necesidad", aparte de lo cual se comprobó que la ex jefe del Estado había delegado u omitido el control que, por ley, debía llevar sobre los mismos.

Graves irregularidades

Lo anterior configuraba, por la presidente —sigue el fiscal—, que "del incumplimiento de los deberes propios de su cargo, se pasó a la malversación de caudales públicos, en las más variadas formas previstas por el código penal".

Añade el dictamen que, aparte del manejo irregular de fondos reservados, se descubrieron "otras graves irregularidades administrativas e incluso delitos" de lo que se han derivado otras investigaciones que "dada la reserva que debe mantenerse en aras de un mejor esclarecimiento de los hechos, no pueden ser develados".

En otra parte del extenso dictamen, Masscue declara que "la ex presidente ve también comprometida su responsabilidad por otros delitos cometidos por funcionarios que, hallándose bajo sus órdenes, también dispusieron en forma discrecional e indiscriminada de estos fondos".

Afírmase luego que "las comprobaciones que se van realizando son de tal gravedad que no conocen precedente en los anales del manejo de la hacienda pública", que la fiscalía mantiene vigilancia constante sobre el comportamiento moral en el manejo de la cosa pública, por lo que "así, muchas investigaciones han sido iniciadas de oficio".

Además, refiriéndose a la última etapa del gobierno derrocado, la fiscalía recuerda que "era ya opinión generalizada la existencia de un gran desorden administrativo", de desorientación e inestabilidad, manifestada en que "ministros, secretarios de Estado y muchos altos funcionarios permanecían en sus cargos contados meses, cuando no solamente semanas y aún días", cuyas causas estima varias y de graves consecuencias.

La observación precedente —continúa— "se deja formulada para significar que todo ello autorizaba a presumir la existencia de una descomposición moral que se ha comprobado y se comprueba en muchos estratos de la administración pública, pero no a creer que esa corrosiva conducta hubiera llegado a la persona que ejercía la primera magistratura, además de algunos de sus más inmediatos colaboradores".

"Y bien —asegura el fiscal Massue—: la investigación ha llegado a su término en lo que al manejo de fondos reservados se refiere, arribando a conclusiones que parecen superar las más aventuradas conjeturas que se venían incubando en el consenso popular".

Dieron facilidades para cancelación de deudas impositivas

BUENOS AIRES, 4 (NA). — La Dirección General Impositiva informó que ha establecido normas a las que deberán ajustarse los contribuyentes que, acogiéndose a los beneficios de la presentación espontánea, soliciten, hasta el 30 de junio próximo, cancelar sus deudas impositivas con facilidades de pago.

Por el citado pronunciamiento fiscal, se fija un pago a cuenta del 25 por ciento del total adeudado y la cancelación del resto en cinco cuotas mensuales con una tasa de interés del 0,5 por ciento mensual, actualizables en base al índice de precios mayoristas.

También se contemplan similares facilidades para aquellos contribuyentes que, no pudiendo acogerse a los términos de la presentación espontánea, por estar intimados o bajo inspección y observación de la DGI, adeuden sumas por los gravámenes y conceptos del artículo 5 del Decreto Nº 1026/75 (IVA, Fondo Nacional de Autopistas, impuesto a las tierras aptas para la explotación agropecuaria, entre otros).

Dejó de existir el periodista Horacio Estol

BUENOS AIRES, 4 (Télam). — El escritor y periodista argentino Horacio Estol falleció esta mañana, en el Hospital Alemán de esta capital, como consecuencia de una vieja dolencia cardiaca.

Estol, de 68 años, se desempeñó por casi veinte años como corresponsal en los Estados Unidos del matutino local "Clarín" llegando a popularizar entre sus lectores una columna de "viñetas" sobre el peculiar estilo de vida norteamericano.

Durante su prolongada permanencia en Nueva York, la figura de Estol se convirtió en un verdadero "embajador sin cartera" de nuestro país, y hasta él acudían quienes residían en esa ciudad o simplemente se encontraban de paso en ella.

El quehacer periodístico no le impidió, incluso, publicar varios libros donde reflejó, con particular estilo, sus puntos de vista sobre Estados Unidos. Hace unos años regresó a nuestro país, donde siguió colaborando en varias publicaciones nacionales y extranjeras.

Sus restos son velados en la sede de la Sociedad Argentina de Escritores (SADE), Uruguay 1371.

Mercado cambiario

BUENOS AIRES, 4 (Télam).— Las cotizaciones de las divisas en los mercados de cambios, fueron las siguientes:

Monedas	Mercado Oficial Comprador	Mercado Oficial Vendedor	Mercado Libre Comprador	Mercado Libre Vendedor
1 Libra esterlina	240,24	241,37	423,85	433,44
1 Dólar estadounid.	140,—	140,33	247,—	252,—
100 Francos franceses	2.952,60	2.973,59	5.209,23	5.339,88
100 Liras italianas	16,49	16,67	29,10	29,94
100 Pesetas "A"	206,08	213,58	363,58	383,54
100 Pesetas "B"	199,08	206,57	351,23	370,94
100 Marcos alemanes.	5.420,80	5.447,61	9.563,84	9.782,64
100 Marcos finlandes.	3.558,80	3.595,25	6.278,74	6.456,24
100 Florines holandes.	5.105,80	5.131,87	9.008,09	9.215,64
100 Fr. belgas Financ.	347,48	350,40	613,05	629,24
100 Fr. belgas Conver.	352,10	354,33	621,20	636,30
100 Francos suizos	5.709,20	5.736,69	10.072,66	10.301,76
100 Yenes	46,56	46,81	82,15	84,07
1 Dólar canadiense ..	143,15	143,63	252,56	257,92
100 Escudos portugues.	449,40	464,49	792,87	834,12
100 Coronas dinamar.	2.273,60	2.292,99	4.011,28	4.117,68
100 Coronas noruegas.	2.521,40	2.541,38	4.448,47	4.563,72
100 Coronas suecas	3.141,60	3.163,04	5.542,68	5.680,08
100 Chelines austriac..	756,—	771,81	1.333,80	1.386,—

Los jueces, de oficio o a petición, deben actualizar el monto de las condenas

BUENOS AIRES, 4 (NA).— La Corte Suprema de Justicia confirmó un fallo que declara constitucional la ley 20.695, que dispone que los jueces —de oficio o a petición de parte—, deben actualizar el monto de las condenas teniendo en cuenta la desvalorización monetaria operada hasta el momento del pago efectivo.

La ley 20.695 fue derogada por la número 21.297, pero las disposiciones sobre actualización de la primera son todavía aplicables a los juicios en trámite y a los que se encuentren en estado de ejecución de sentencia.

La Suprema Corte confirmó el fallo de la Cámara Tercera del Trabajo de Córdoba, señalando que no son invalidas las disposiciones legales que, sin desconocer la sustancia de una decisión judicial, solo actualizan el monto de la condena, lo que lejos de menoscabar la autoridad de la cosa juzgada, la salvaguarda porque salvaguarda la justicia sin la cual el más íntimo sentido de dicha autoridad, que es su sentido moral, no es concebible.

La decisión recayó en la demanda de una señora contra la firma Perkins S.A., por cobro de indemnización por la muerte del esposo en un accidente de trabajo.

Contrariamente al fallo anterior, la misma Corte rechazó el pedido de desvalorización solicitado en otro juicio por la madre de un hombre fallecido en accidente de trabajo, contra panadería Paz. En este caso, el importe reclamado, en su totalidad, había sido depositado en julio de 1974 y estaba a disposición de la demandante, que no lo retiró.

Ford anunció para el 27 una "reunión cumbre económica occidental"

WASHINGTON, 4 (Télam-AFP). — La "reunión cumbre económica occidental" que incluirá en su temario las relaciones con el "Tercer Mundo" tendrá lugar en Puerto Rico el 27 y 28 de junio anunció hoy el presidente Gerald Ford.

Esta conferencia reunirá a los jefes de Estado o de gobierno de Estados Unidos, Francia, Alemania Federal, Italia, Japón, Gran Bretaña y Canadá, precisó el mandatario en una declaración en la sala de prensa de la Casa Blanca.

Lo esencial de la reunión, añadió, consistirá en determinar lo que los países participantes deben hacer para seguir en la vía de la reanimación económica, pero frenando al mismo tiempo la inflación.

El presidente Ford indicó que los participantes discutirán los problemas de interés mutuo, incluidos los progresos de su mejoramiento económico, sus esfuerzos para llegar a una expansión económica sostenida, los problemas financieros y monetarios, el comercio la energía y las relaciones con los países en proceso de desarrollo.

Subrayó que era vital que los líderes continúen el proceso de "post-consulta".

"Debemos reunirnos nuevamente, precisó para trazar una vía que permita evitar los problemas".

Salvo Canadá, los Estados presentes en Puerto Rico serán los que participaron ya en la "cumbre de Rambouillet", en Francia, en noviembre último.

El jefe de la Casa Blanca destacó la contribución que "Rambouillet" facilitó a la reanimación económica tras la recesión de los últimos años.

Añadió que invitó esta vez a Canadá y a Puerto Rico "a causa de la cooperación y los estrechos lazos existentes entre Estados Unidos y Canadá y debido a que la reunión será celebrada en el hemisferio occidental.

PREVENGASE de la GRIPE
TOME BAÑOS A VAPOR Y MASAJE EN
"Fuente de Juventud"
GORRITI 2925
VILLA HIPODROMO
TELEFONO 226663
5|6|F|85620|5|6

U.J.E.M.VI.
UNION JUDICIALES, ESTATALES MAGISTERIO PARA LA VIVIENDA
BANCO HIPOTECARIO NACIONAL
PLAN 25 DE MAYO
ACTO DE ENTREGA DE VIVIENDAS
En el transcurso de una ceremonia que se realizará hoy sábado 5 de junio a las 16 horas, U.J.E.M.VI. procederá a la entrega de 124 viviendas correspondientes a las Manzanas 7, 8, 16 y 17.
De esta manera se elevan a 290 las viviendas entregadas, sobre un total de 600 casas.
El Consejo Directivo invita a participar del acto a los adjudicatarios de todo el barrio.
El acto se llevará a cabo en el barrio, frente a la Escuela.
Este hecho llena de profunda satisfacción a los integrantes del Consejo Directivo y sus profesionales, dado que de esta manera 124 nuevas familias contarán con su vivienda propia.
Nuestro agradecimiento muy especial a funcionarios y empleados del Banco Hipotecario Nacional que con su esfuerzo y trabajo diario coadyuvan a que estos sueños, la vivienda propia, se concreten en realidad.
EL CONSEJO DIRECTIVO
4|6|F|5|6|D

DISPLAY carteles
Exposición - Vidrieras
Todos los Trabajos Realizados en
TELGOPOR (POLIESTIRENO EXPANDIDO)
— TELEFONO: 241197 —
5|6|F|85755|5|6

Identifican en Córdoba a 8 extremistas muertos

Uno de los delincuentes había actuado en Mendoza

CORDOBA, 4 (Télam). — El Comando del Tercer Cuerpo de Ejército dio a conocer esta tarde la identidad y los antecedentes de los ocho delincuentes subversivos muertos por las fuerzas legales el primero de junio en la zona de "Tres Cascadas", en esta provincia. Expresa que todos pertenecían a la organización declarada ilegal en 1973.

El informe expresa textualmente:

"José Guillermo Gómez, alias, "Simón" o "Chacal", detenido en 1972 recuperó su libertad por la amnistía del 25 de mayo de 1973. Actuó en actividades subversivas en las provincias de Mendoza, Tucumán y Córdoba. Considerado dentro de la banda como "sargento", era el jefe del grupo subversivo aniquilado.

"Ana María Ahumada, alias, "Andrea" o "Petisa", ingresó a la banda en 1962, siendo estudiante de agronomía de la Universidad Nacional de Córdoba, y miembro de los grupos de base de dicha facultad. Participó en los siguientes hechos: copamiento de la fábrica militar de Villa María en 1974, en este hecho fue secuestrado por los delincuentes el teniente coronel Larrabure, y que luego de un denigrante cautiverio fuera cobardemente asesinado. Robo de vehículos para actividades subversivas, fuga de reclusas de la cárcel Buen Pastor de Córdoba en 1975.

"Hermenegildo Alfonso Cuenca, alias, "Jorge", paraguayo, se encontraba en el país desde 1975, estudiante de medicina en la Universidad Nacional de Córdoba. Ha tenido participación en hechos extremistas ocurridos en Córdoba, tal como la colocación de bombas, asesinatos de policías, etc.

"Rodolfo Alberto Ponce, alias, "Chanchón", "Martín" o "René", oriundo de la ciudad de Río Cuarto. Allí había ingresado a la mencionada banda. En 1975 logró fugar de un allanamiento en el cerro de Las Rosas. A partir de este hecho era buscado pues se logró detectar que integraba en la banda mencionada, la escuadra militar de la zona Sur de la provincia. Se lo sindica como uno de los responsables de numerosos atentados cometidos en esta jurisdicción.

"Alicia Esther Heredia, alias, "Silvia" o "Susana", concubina de Rodolfo A. Ponce, estudiante de la Universidad Nacional de Córdoba en la Facultad de Medicina. Era buscada y acusada de intervenir en hechos subversivos junto a Ponce.

"Isabel Mercedes Burgos de Luna, alias, "María". Integraba el frente militar de la organización ilegal de la que su esposo Juan Carlos Luna, alias, "Sargento Ernesto", era el jefe. Este delincuente fue abatido en un enfrentamiento con la policía al allanarse el lugar donde se escondía. Desde ese momento la citada "María" se hallaba prófuga. Como parte de la escuadra del frente estudiantil participó de distintas acciones, tales como panfleteadas, colocación de bombas, seguimiento a personal militar para preparar su asesinato, etc., detalles que surgen de la documentación secuestrada.

"Santiago Alberto Pereyra, alias, "Domingo Peralta" o "Sargento Alejandro". Estudiante de Ciencias Económicas en la Universidad Nacional de Córdoba. Perteneció a los grupos de base subersivos de la mencionada Universidad. Es uno de los responsables del atentado en que fue gravemente herido el director de la escuela de Ciencias de la Información, el año pasado, doctor Requena. Había realizado cursos de adoctrinamiento político-militar en el país y en el exterior y ocupaba un lugar destacado en la banda en la provincia de Córdoba.

"Adriana Ruth Gelpspan, alias, "Patricia", prófuga de las fuerzas de seguridad desde hace más de un año. Se conocía que realizaba actividades subversivas en el ámbito secundario. Estaba inscripta en la Escuela de Ciencias de la Información de la Universidad Nacional de Córdoba".

El gobierno ruso otorgó el placet a Leopoldo Bravo

BUENOS AIRES, 4 (NA). — Los gobiernos de la Unión Soviética y del Perú otorgaron los placets de estilo para la designación de Leopoldo Bravo y del contraalmirante Jorge Ernesto Chevalier como embajadores extrordinarios y plenipotenciarios de Argentina ante esos dos países, respectivamente.

Bravo, jefe del Partido Bloquista de San Juan, ya fue embajador en Moscú en 1952 y 1955, y fue senador nacional por ese partido hasta marzo último.

En cuanto al contralmirante Chevalier, es un especialista en submarinos, que ha cumplido una labor de mando en distintas unidades de nuestra Armada, siendo ascendido a su actual grado en 1973.

Los reyes de España en la UN

El rey Juan Carlos de España (segundo desde la izquierda) recibe el saludo de bienvenida a la sede de la UN por parte del secretario general de la organización, Kurt Waldheim. A la izquierda aparece la señora de Waldheim y a la derecha, la reina Sofía. (Radiofoto de UPI).

Menéndez aseguró que la guerrilla será derrotada

Debemos allanar el camino de la democracia, dijo. Exaltó la misión de los periodistas

CORDOBA, 4 (NA). - "Estoy seguro que derrotaremos a nuestros enemigos que han pretendido levantarse contra la invicta Argentina, los derrotaremos como a todos los demás que se atrevieron a enfrentar nuestras armas", sostuvo hoy el comandante del III Cuerpo de Ejército con asiento en esta ciudad, general Luciano Benjamín Menéndez.

El alto jefe militar habló en el curso de una reunión a la que asistieron los periodistas acreditados ante el organismo a su mando y directores de los medios locales de difusión.

También estuvieron presentes jefes, oficiales, suboficiales y personal civil del Comando, quienes realizaron un brindis para festejar el ascenso de dos jefes del cuerpo de Ejército que en la oportunidad recibieron un presente del general Menéndez.

Seguidamente se efectuó un brindis por el día del periodista, que se celebra anualmente el siete de junio, oportunidad en que el comandante del Tercer Cuerpo pronunció una alocución.

Dijo en ella el general Menéndez que el Ejército Argentino "está hoy en guerra después de 60 años, estamos nuevamente en lucha contra la subversión, la traición y el enemigo de la patria sufrimos una agresión no sólo de afuera, sino también de otros que nacieron acá pero no son argentinos".

"Estoy seguro —acotó— que derrotaremos a nuestros enemigos que han pretendido levantarse contra la invicta Argentina; los derrotaremos como a todos los demás que se atrevieron a enfrentar nuestras armas".

Más adelante expresó que la misión de las Fuerzas Armadas "es fundamentalmente allanar el camino para alcanzar la democracia representativa y federal".

"El argentino no puede vivir sin la democracia; el argentino, cabal representante de esta indómita tierra americana, se siente dueño del mundo y no se considera esclavo de nadie", agregó.

Asimismo sostuvo que la "democria es el medio idóneo para alcanzar el lugar que le pertenece a la Argentina en el mundo; buscamos reubicarnos en el mundo y para ellos necesitamos la democracia; pero la democracia auténtica, la representativa, republicana y federal".

El general Menéndez aludió luego a la misión del periodista y la prensa nacional, señalando que "en esta hora de lucha necesitamos una prensa objetiva, y acá me voy a permitir repetir conceptos del presidente de la Nación: "Necesitamos una prensa objetiva y no complaciente, una prensa que diga la verdad, por eso estamos en la tarea común de aniquilar la subversión y allanar el camino de la democracia único camino hacia la libertad".

Luego de manifestar que "debemos luchar en común", el alto jefe militar sostuvo que "nuestro país que es un crisol de razas, no alcanzó el ser nacional y ese es también otro gran objetivo de la hora, —la tarea que realiza el Ejército la encuentro espléndida—, también encuentro espléndida la tarea de ustedes los periodistas".

Por último dijo que "es necesario continuar en esa tarea común en beneficio de esta gran patria que, dentro de la democracia, debe alcanzar ese gran objetivo que es el de la libertad y el afianzamiento del ser nacional".

El 9 de julio se efectuará un desfile militar

BUENOS AIRES, 4 (NA). — La tradicional comida de camaradería de las Fuerzas Armadas se hará este año el día 7 de julio y en su transcurso el presidente de la Nación, teniente general Jorge Rafael Videla, pronunciará un discurso ante alrededor de 500 oficiales superiores y jefes del Ejército, la Armada y la Fuerza Aérea.

La comida se servirá este año en dependencias del comando general del Ejército y para celebrar la Fiesta Patria, se ha dispuesto la realización de un desfile militar, el 9 de julio.

Asimismo, se realizará en esta oportunidad también la tradicional velada de gala en el Teatro Colón.

Serán repatriados hoy los restos de Torres

Le rendirán honores en Bolivia. La partida

BUENOS AIRES, 4 (NA). — Fueron hoy traidos a esta capital, donde son velados en la casa mortuoria de la calle Córdoba 5688, los restos mortales del ex presidente boliviano, general Juan José Torres, que mañana, en hora aún indeterminada, serán trasladados a su patria en un avión de la Fuerza Aérea boliviana, cuyo arribo se aguarda en las próximas horas.

Los restos del ex mandatario, que fue asesinado en la noche del miércoles 2 en un paraje cercano a San Andrés de Giles —a 120 kilómetros de esta capital, por el noroeste—, permanecían desde su hallazgo en la morgue del Instituto de Cirugía de Haedo, y fueron entregados esta mañana al abogado José Luis Espada, apoderado de la familia Torres, en un acto que presenciaron funcionarios de la Cancillería argentina y de la Embajada de Bolivia, en el patio de bomberos de la Policía Federal.

Desde allí, y una vez labrada la correspondiente acta notarial, el ataúd fue transportado a la casa mortuoria en una ambulancia escoltada por patrulleros policiales y un automóvil en el que viajaban José L. Espada, Emma Sabina Torres, hija mayor del militar asesinado y funcionarios del Ministerio de Relaciones Exteriores.

Un miembro de la representación diplomática del país hermano informó a los periodistas que el avión que repatriará los restos mortales del ex presidente Torres llegaría en las próximas horas, y agregó que el sepelio se llevará a cabo en La Paz, tributándose al extinto los honores correspondientes a los mandatarios en ejercicio.

Torres, de 56 años, padre de cuatro hijos, fue secuestrado el martes 1º de este mes, cuando se dirigía, desde su casa de Paraguay 2544, a la del general (RE) Juan Guglialmelli, para presentar a este último sus condolencias por la muerte de su madre.

Un campesino descubrió el cadáver de Torres anteanoche, en un desolado paraje sito a 16 kilómetros de San Andrés de Giles y, según versiones no confirmadas, alcanzó a presenciar cómo era asesinado el ex gobernante por cuatro sujetos que luego huyeron en un automóvil por la ruta nacional número 8.

Pocas horas después —ya que Torres no llevaba documentos encima, aunque su traje llevaba pegada una etiqueta de un sastre de La Paz— las autoridades confirmaron la identidad de la víctima, y el gobierno informó acerca del suceso, manifestando su repudio por el crimen, que adjudicó a "la sistemática campaña para desprestigiar no sólo al gobierno de la Nación, sino al país todo, con el malsano fin de entorpecer nuestro proceso de reorganización nacional"

El comunicado oficial señalaba que significativamente el asesinato se había producido, como otros episodios de carácter similar ocurridos en los últimos días, "en momentos en que la Nación se encuentra representada en la Organización Internacional del Trabajo, en que está próxima a participar en la asamblea de la Organización de Estados Americanos e iniciando gestiones ante organismos financieros internacionales".

Cuando, después del primer día de incertidumbre, se supo que Torres había sido asesinado, sólo se hallaban en esta capital la esposa de la víctima, Emma Obleas, y el hijo menor, de 12 años, que cursa estudios secundarios en el Colegio Nacional Buenos Aires.

Ema Sabina, la hija mayor del ex presidente boliviano, llegó esta mañana desde Nueva York, donde actúa como funcionaria de las Naciones Unidas, en tanto se aguarda el inminente arribo de sus hijos Juan José y Jorge, becarios de Ingeniería hidráulica en una universidad de Alemania Oriental.

El traslado se hará en horas de la tarde

BUENOS AIRES, 4 (NA). — Los hijos del asesinado ex presidente de Bolivia, general Juan José Torres, llegarán mañana a esta capital, por lo que el traslado a La Paz de los restos del desaparecido mandatario se hará en horas de la tarde, según revelaron allegados a la familia de Torres.

Juan José y Jorge Torres, de 22 y 18 años, respectivamente, abordaron hoy el avión en Berlín Oriental, donde estudian ingeniería con una beca del gobierno de Alemania Democrática, para trasladarse a una capital de Europa y hacer combinación para llegar a Buenos Aires.

Sin embargo, no lograron coordinar los vuelos y sólo llegarán mañana, cerca del mediodía.

La otra hija del asesinado ex jefe de estado boliviano, Emma Torres, de 23 años, llegó hoy procedente de Estados Unidos, y recibió los restos de su padre de parte de un funcionario de la cancillería.

El avión de la fuerza aérea boliviana, enviado especialmente por el presidente de ese país, general Hugo Bánzer, llegará en la madrugada de mañana, sábado, a la espera de trasladar los restos de Torres, posiblemente a la ciudad de Cochabamba, ciudad natal del ex presidente.

Bonn otorgó el placet a Ruiz Guiñazú

BUENOS AIRES, 4 (Télam). — El doctor Enrique Ruiz Guiñazú recibió el placet del gobierno de la República Federal de Alemania para actuar como embajador de la Argentina en ese país.

Ruiz Guiñazú ocupó idéntico cargo diplomático en el año 1971.

Su actuación en la cancillería se inició en 1941, como jefe de la secretaría privada del canciller. Posteriormente fue director de tratados.

Tras un paréntesis, se reintegró al servicio exterior en 1955, como director general del Ministerio de Relaciones Exteriores.

Un conocido político liberal ha sido detenido por la policía en España

MADRID, 4 (UPI). — Un juez del Tribunal de Orden Público firmó hoy una orden de detención contra un prominente político liberal, al mismo tiempo que la policía arrestó al hombre considerado por la mayoría de los españoles como el segundo líder del ilegal partido comunista español.

Rafael Calvo Serrer, profesor de filosofía y antiguo dueño de un periódico, fue conducido a la prisión de Carabanchel, situada en uno de los barrios de Madrid, esperando la decisión judicial sobre la apertura o sobreseimiento del sumario en que se le acusa de calumniar al regimen de Franco.

El profesor Serrer, de 60 años, miembro de la organización religiosa católica Opus Dei, volvió a España ayer después de casi seis años de exilio. El detenido huyó poco después de que el gobierno cerrase el diario opositor "Madrid", en octubre de 1971.

Poco después de abandonar España fue acusado de calumniar al régimen en publicaciones aparecidas en su periódico y libros aparecidos en el extranjero. Por estos cargos el acusado pudiese ser condenado a un máximo de 20 años de cárcel.

Calvo Serrer, uno de los fundadores de la coalición antigubernamental Junta Democrática, fue arrestado en el aeropuerto de Barajas cuando volvía de Francia y se le dio la oportunidad de retornar al país galo o de enfrentarse con los cargos.

Después de su arresto Calvo Serrer pasó a disposición de las autoridades judiciales, quedando en prisión preventiva hasta que los magistrados decidan si presentarán cargos o no. En torno a esta noticia circularon rumores de que seguramente el caso será sobreseído, amparándose en el perdón real decretado con motivo de la subida al trono del rey Juan Carlos, el año pasado.

Por otra parte, el ministro del Interior confirmó que el dirigente comunista Santiago Alvarez fue arrestado anoche. Pasó igualmente a disposición del tribunal de orden público quien siguió de cerca los pasos de Alvarez desde su regreso a España hace unos meses.

Alvarez, de 65 años, parece ser el segundo de Santiago Carrillo, líder del partido Comunista español, quien se encuentra exiliado en Francia.

El detenido, veterano comunista, salió de España al final de la guerra civil de 1936 volviendo en 1945 con pasaporte cubano. Fue detenido entonces y condenado a 12 años de cárcel, siendo expulsado del país tras el cumplimiento de la sentencia. Esta vez regresó con un pasaporte facilitado por la embajada española en París.

Alvarez fue arrestado en Madrid en la casa de un amigo suyo, donde se alojó tras haber reorganizado el partido comunista en Galicia, región al noroeste de España, según declararon fuentes policiales.

Asumirá el 7 el gobernador de San Luis

CORDOBA, 4 (NA). — El próximo lunes, a las 10, asumirá sus funciones el nuevo gobernador de la provincia de San Luis, brigadier retirado Hugo Raúl Marcilese, designado días atrás por el Poder Ejecutivo nacional en remplazo del brigadier retirado Cándido Martín Capitán, quien renunció por razones de salud.

La información fue recogida en medios locales vinculados al nuevo mandatario, consignándose que será puesto en funciones por el ministro del Interior, general Albano Harguindeguy.

Liberaron sus captores a una familia que había sido secuestrada el 1º

LA PLATA, 4 (Télam).— El doctor Guillermo Alonso y su familia fueron liberados esta madrugada a las dos, a diez kilómetros de su domicilio, en Adrogué.

Alonso, junto con su esposa, su hijo, la mucama de su casa y su enfermera-secretaria, fueron secuestrados el martes pasado por un grupo de desconocidos, "que portaban armas de grueso calibre", según informó el hijo de Alonso.

"Durante el cautiverio —señaló José Luis Alonso, de 20 años— nos mantuvieron juntos, pero con los ojos cubiertos, y el tratamiento que nos dieron fue correcto. Sólo nos interrogaron sobre distintas cosas" y aclaró que "para liberarnos no hubo que pagar rescate alguno, ya que no lo exigieron".

También aseguró que tanto sus padres, como las dos jóvenes y él mismo, se encuentran en perfecto estado de salud, "aunque con el cansancio lógico, producto del nerviosismo por los momentos vividos".

Respecto a los detalles del secuestro indicó que "se produjo el martes a la noche, cuando un grupo de desconocidos irrumpió en el domicilio portando armas largas y obligó al profesional, su esposa Irma Jordans, su hijo José Luis y la doméstica Marta Junc, a abandonar la finca y ascender a dos rodados que aguardaban en las inmediaciones".

"Paralelamente, otros dos vehículos llegaron hasta la vivienda de Silvia Culotta, 17 años, enfermera - secretaria, a quien obligaron a ascender a uno de los vehículos, partiendo con rumbo desconocido".

Las declaraciones de José Luis Alonso concluyen puntualizando que "más tarde la joven Culotta se unió al resto de los secuestrados y su libertad también se produjo en forma conjunta".

Comprobaron más anomalías en Catamarca

CATAMARCA, 4 (Télam). — El gobernador provincial, coronel (RE) Jorge Carlucci, durante la gira que efectuó por departamentos del sudeste catamarqueño, comprobó irregularidades.

Dos funcionarios de la ciudad de San Antonio de La Paz, localidad distante unos 100 km. de esta capital, el delegado municipal y su secretario, fueron dejados cesantes luego que el mandatario recorriera las dependencias del municipio y observara su mal estado.

Por su parte, en el poblado de Icaño, la comitiva gubernamental comprobó el deficiente estado del hospital local y serias anomalías en viviendas construidas por la provincia hace dos años, por lo que el gobernador dispuso que sea investigada la empresa constructora.

Durante la gira también visitó las localidades de Ancasti, Esquiú y ciudad de Recreo.

Asesinaron a tiros a 5 policías en México

Alevoso ataque de 5 terroristas

ECATEPEC (México), 4 (U. P. I.) — Las autoridades estatales informaron que "cuatro o cinco" policías fueron hoy "masacrados" por un grupo de cinco terroristas, entre ellos una mujer, en un sorpresivo ataque no provocado.

Añadieron que siete personas más fueron heridas en el incidente.

Las fuentes dijeron que los cinco terroristas huyeron después del ataque con metralletas a un cuartel policial de Ecatepec, a unos 20 kilómetros de la Capital Federal.

Añadieron que los "cuatro o cinco" policías murieron en el recinto.

La información no estableció claramente dónde se encontraban las siete personas que resultaron heridas, pero aparentemente se encontraban en las cercanías del lugar del ataque.

No hubo confirmación inmediata de que los extremistas son miembros de la "Liga Comunista 23 de setiembre", la misma organización que la semana pasada secuestró a la hija del embajador de Bélgica, dejándola más tarde libre después del pago de un rescate por el equivalente en pesos de 480.000 dólares.

El sangriento ataque fue el segundo de este tipo por guerrilleros extremistas en un mes.

Terroristas de la "Liga Comunista" asesinaron el 6 de mayo a siete personas —tres ex detectives, un teniente de policía y tres civiles— en un ataque con metralletas a un restaurante y a una sucursal del Departamento del Tesoro, en la Capital Federal. Dos de los atacantes eran mujeres.

Ninguno de los secuestradores de Nadine Chaval, hija del embajador de Bélgica, ha sido capturado.

Serán acrecentados los servicios del instituto forestal

BUENOS AIRES, 4 (NA). — La Secretaría de Ganadería y Agricultura informó que el Instituto Forestal Nacional ha vuelto a su órbita de acción y cuenta con una partida de 5.500.000 pesos que será dedicada a atender los acuerdos que se estudian para beneficiar a distintas provincias a través del fortalecimiento de sus propios servicios forestales, mediante la transferencia de servicios y personal profesional.

Estas realizaciones —se indicó— forman parte de un plan general que se complementa con los acuerdos con bancos provinciales para operación de créditos a la reforestación, estando en plena negociación con los de Mendoza, Corrientes, Córdoba, Entre Ríos y en tramitaciones previas con los de Tucumán, Chubut y Río Negro.

Fracasó un ataque armado contra dos policías en Gonnet

LA PLATA, (Buenos Aires), 4 (Télam). — Dos agentes de la policía bonaerense que se hallaban de custodia en el complejo infantil denominado "El país de los niños", de la localidad de Gonet, fueron atacados a balazos por varios sujetos que pasaron por ese lugar en un vehículo, sin sufrir lesión alguna.

La información policial consigna que el hecho se registró esta madrugada y que los agresores utilizaron armas largas para consumar el ataque, el cual fue repelido por los representantes del orden.

Disoluciones

(Viene de la Pág. 1ª)

nados por los delitos previstos en esta ley, les serán comisados los materiales y objetos de cualquier naturaleza que hayan empleado para cometerlos. Asimismo, podrá disponerse, por las autoridades administrativas correspondientes, la clausura, por un término que no podrá exceder de un año de los lugares donde se exhiba, imprima, edite, distribuya o suministre el material o desde el cual se propaguen o emitan los hechos, comunicaciones o imágenes a que se refieren los artículos 7 y 8 de esta ley.

Artículo 10º. — Comuníquese, publíquese, dese a la Dirección Nacional del Registro Oficial y archívese.

La actividad política

En cuanto a la ley 21.323, que reprime las violaciones al decreto que suspendió la actividad política y de los partidos políticos, expresa en su artículado:

Artículo 1º - Será reprimido con prisión de un mes a tres años, el que, durante la vigencia del decreto número 6 de la Junta Militar, dictado el 24 de marzo de 1976, realizare actividades políticas, debiendo entenderse por tales:

a) Las tareas de organización o de difusión ideológica-partidaria.

b) La organización o participación en reuniones políticas-partidarias explicitadas como tales.

c) La recaudación de fondos por cualquier medio, en beneficio directo o indirecto de las actividades propias de los partidos políticos, que se traduzcan en acciones comprendidas en los incisos precedentes.

d) El uso o la exhibición de símbolos o emblemas partidarios con fines de adoctrinamiento, propaganda, difusión o proselitismo.

Artículo 2º - Será reprimido con prisión de un mes a dos años, el que tenga en su poder, exhiba, imprima, edite, reproduzca, distribuya o suministre material impreso o grabado por el que se propaguen hechos, comunicaciones o imágenes que se refieran a las conductas incriminadas en el art. 1º.

Artículo 3º — Serán reprimidos con prisión de un mes a un año los responsables de cualquier medio de comunicación o información pública que difundan o propaguen hechos, comunicaciones o imágenes que se vinculen con las conductas incriminadas en el artículo 1º, como asimismo aquellos que efectúen esa propagación o difusión.

Artículo 4º — A los condenados por los delitos previstos en esta ley les serán comisados los materiales y objetos que hayan empleado para cometerlos. Asimismo, podrá disponerse, por las autoridades administrativas correspondientes la clausura, por un término que no podrá exceder de tres meses, de los lugares donde se exhiba, imprima, edite, distribuya o suministre el material o desde el cual se propaguen o emitan los hechos, comunicaciones o imágenes a que se refieren los artículos 2º y 3º de esta ley.

Artículo 5º — Será competente para conocer en los hechos previstos en esta ley la Justicia Federal.

Artículo 6º — Comuníquese, publíquese, dese a la Dirección Nacional del Registro Oficial y archívese.

Cursos Regulares
SABADOS DE TARDE
MAQUINAS CONTABILIDAD
IBM
PERFORACION - VERIFICACION - OPERACION
TEORIA - PRACTICAS INTENSIVAS
PROGRAMADOR - COMPUTADORAS/360
Introducción - Diagramación - Lenguajes
CERTIFICADO DE VALIDEZ INTERNACIONAL
INTEGRAL INSTITUTO ENSEÑANZA
(Insc. Min. Educ. y Justicia Nac., Ley 13047 - Art. 2º Inc. C)
Informes e Inscripción: lunes a sábados 17.30 a 22 hs.
Colegio San Luis Gonzaga - Colón 93 - Mendoza
26|5|F|81975|2|6|A

KODAK-AGFA
ROLLOS
ingeniería Pace
PATRICIAS MENDOCINAS 923

RADIUX

Quién le teme al Factor X ..?

TODOS.

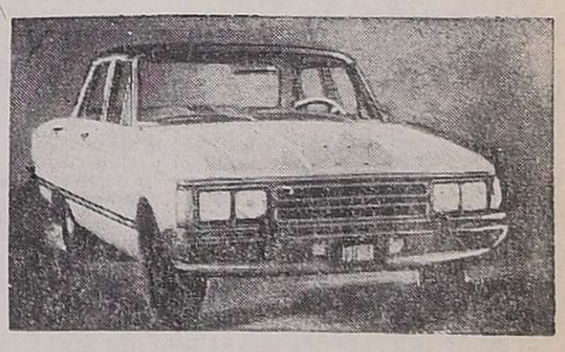

Porque el FACTOR X es el responsable de que su dinero rinda menos de lo que Ud. desea.

El responsable de que, en los últimos 12 meses, el costo promedio de un automóvil CUALQUIERA, haya incrementado casi doce veces su valor original. Y si eso sucede con un automóvil cualquiera, calcule qué pasará con un FORD..! Claro: Ud. sabe que ninguna marca supera a FORD en valor de reventa. Ni en nada

Pase hoy mismo por JOHN A. WALKER. Hay un plan adecuado a sus posibilidades. Y que no le carga a Ud. los riesgos del FACTOR X. Se lo aseguramos.

Ford John A. Walker S.A.C.I. y A.
MENDOZA • SAN MARTIN • RIVADAVIA • TUNUYAN • MAIPU

LOS ANDES

Fundado el 20 de Octubre de 1882 por el Dr. Adolfo Calle

Directoras:
Carmen Usandivaras de Calle
Elcira Videla de Schiappa de Azevedo

MENDOZA, SABADO 5 DE JUNIO DE 1976

Panorama de las inversiones futuras

En un editorial publicado recientemente se sostenía desde estas columnas —a manera de pronóstico— que los Valores Nacionales Ajustables, si bien continuarían siendo una protección adecuada contra la inflación, no arrojarían rendimientos tan desmesurados como había sucedido. Una de las últimas opiniones del Ministerio de Economía de la Nación —a través de su titular— ha venido a darnos la razón. En ella, el alto funcionario sostiene: "Los VNA no rendirán, lógicamente, los mismos beneficios que en abril".

De manera concidente con las expresiones oficiales se ha visto reducido el ritmo de alza de esos valores y una brusca caída de las tasas de interés. Como es de suponer, esas situaciones provocaron en los últimos días un serio desconcierto entre los ahorristas que prácticamente salieron a la búsqueda de inversiones más rentables. Los expertos en operaciones financieras estiman que "la disminución de las tasas de avance fue solo producto de una ilusión monetaria". La reducción de los beneficios nominales en aquellas operaciones, no sería otra cosa que "el reflejo de la menor tasa inflacionaria de estos días". Hasta se considera probable que, en términos reales, eso signifique un margen mayor de ganancia real para los poseedores de dinero, que el obtenido hasta la actualidad. A manera de ejemplo: Siempre es preferible una tasa de interés del 100 % al año cuando la inflación es del 80 %, que otra de 220 % pero con precios que trepan al 300 %.

La desaceleración de los ajustables y la caída de las tasas de interés en el mercado financiero, provocaron un considerable éxodo entre los inversores hacia nuevas alternativas de inversión que ofrecieran mejor rentabilidad. También determinaron un flujo de dinero que seguramente llegó a cruzarse en un mercado convulsionado donde resultaba poco menos que imposible hacer un pronóstico. Así y todo se manifestaron tendencias claras. Una de ellas se orientó hacia la compra de acciones de las empresas que operan en Bolsa que acusaron una notable cotización en estos últimos tiempos e incluso, ofrecen indicios de que las perspectivas mostradas se prolongarán por espacio de varias semanas. Claro que esta decisión debe estar respaldada por un amplio conocimiento del movimiento bursátil. Sin embargo, hasta los novicios en estas lides pueden operar a condición de seleccionar debidamente las acciones de las empresas más grandes y conocidas que les pueden brindar grandes beneficios en los próximos meses.

Para quienes eligieron "el camino del dólar", señalemos que el mercado cristalizó un cierto auge de la divisa norteamericana, originado, quizá, por el retiro de capitales de otras fuentes de inversión. No obstante se considera en las esferas especializadas que quienes invierten en dólares no obtendrán los beneficios que alcanzaron en las circunstancias anteriores. El dólar sigue sobrevaluado y la política oficial de cambios tiende a reducir el margen de acción del mercado paralelo. Por lo tanto, es prudente pensar que la moneda del país del Norte se valorizará a ritmo muy inferior al de la inflación durante un período que resulta imposible vaticinar.

Todo lo expuesto nos lleva a pensar seriamente que las tendencias crudamente especulativas no han de desenvolverse por ahora en medio de un desenfrenado —y hasta febril— clima financiero. Antes bien, pareciera que todo coincide en conformar un panorama de orden permanente a entronizarse en la esfera que nos ocupa.

Al acto asistieron el gobernador de la provincia y el embajador de Israel en la Argentina, quienes ayer mantuvieron la entrevista sobre la que ilustra la nota gráfica.

Se clausuró en San Juan el curso de Aguas Subterráneas

SAN JUAN. — El embajador de Israel en la Argentina, Ram Nirgad y el gobernador, capitán de navío Alberto V. Lombardi, presidieron la ceremonia de clausura del Curso Latinoamericano sobre Aguas Subterráneas que se desarrolló en esta ciudad durante las ultimas semanas.

El curso fue auspiciado por la Organización de Estados Americanos (OEA), el Estado de Israel y la República Argentina y asistieron alrededor de 30 profesionales y técnicos, becarios de los países de América Latina.

"En representación de mi país, y en la seguridad de que todos mis connacionales estarán satisfechos de ser útiles a los pueblos de Latinoamérica —dijo en su discurso el embajador de Israel— deseo con sinceridad que el resultado de este curso que hoy se clausura sea de especial servicio para todos aquellos que participaron y que su aplicación permita mejorar los medios ambientes de las regiones a que pertenecen".

Afirmó también: "realizamos un consumo vandálico de los recursos naturales y estropeamos el medio ambiente en un mundo que afronta problemas capitales: la explosión de la población; la escasez de materias primas y el problema del medio ambiente, dominado éste por el hecho de que tomamos todo de la naturaleza y le devolvemos elementos nocivos".

La ceremonia, que se realizó en el salón de actos del Instituto Nacional de Prevención Sísmica (INPRES), contó también con la presencia del presidente del Instituto Nacional de Ciencia y Técnica Hídrica doctor Herminio Pérez; del asesor del secretario de Transportes y Obras Públicas de la Nación, ingeniero Juan Carlos Minuto Lugand; el administrador general del Servicio Nacional de Agua Potable, Claudio Lazo; el representante de la OEA, ingeniero Adolfo Factor; el presidente de la Corte de Justicia, doctor Jorge Gattoni; el jefe del Regimiento 22 de Infantería de Montaña, coronel Juan B. Menvielle, ministros del Poder Ejecutivo, secretarios, jefe de la 10ª Agrupación de Gendarmería, comandante mayor Ernesto Jensen y otras autoridades. También se encontraba el codirector del curso y director del Centro de Aguas Subterráneas, doctor Alfredo Rafael Bridge y otras autoridades.

La ceremonia se inició con los himnos argentino y de Israel, por la Banda de Música de la Policía, tras lo cual, el codirector nacional del curso, doctor Bridge, señaló que, coincidentemente con la celebración del Día del Medio Humano se clausuraba el curso de capacitación sobre aguas subterráneas. Se refirió a la importancia de las reuniones y despidió a los asistentes latinoamericanos, señalándoles que, "a partir de ese momento, debían abrazar la bandera de la amistad tejida durante los días de confraternización en San Juan".

En representación de los becarios habló el geólogo Ramiro Aliaga, de Venezuela, quien agradeció la hospitalidad recibida. Refirióse a los positivos resultados del curso y elogió la labor que realizan los técnicos del Centro Regional de Aguas Subterráneas (CRAS).

El doctor Herminio Pérez y el ingeniero Minuto Lugand coincidieron en destacar la colaboración de los técnicos de Israel y de las autoridades de la Organización de Estados Americanos que permitieron llevar a feliz término el curso.

La serie de discursos fue cerrada por el embajador de Israel, quien tuvo medulosos conceptos sobre problemas mundiales del momento. Recomendó a quienes asistieron al curso continuar con las investigaciones sobre esta especialidad hasta encontrar, dijo, solución a los problemas que permitan no decaer en la lucha contra los desafíos de la naturaleza.

Por último, el gobernador, capitán de navío Lombardi, inició la entrega de los certificados acreditando la asistencia al curso.

El doctor Olascoaga se refirió a la finalidad de la residencia médica

Con motivo de haberse otorgado a fines de mayo el certificado de residencia a 14 médicos del último curso de postgrado para egresados de la Facultad de Medicina, el doctor Mario L. Olascoaga, actual decano de la Facultad de Ciencias Médicas, quien dispuso en 1967, siendo ministro de Bienestar Social de la Provincia, la creación de este sistema de perfeccionamiento médico, se refirió a la finalidad de la creación de la residencia médica.

Manifestó el doctor Olascoaga que este tipo de formación da al médico "un mejor acondicionamiento que lo faculta para solucionar cualquier emergencia que se le presenta, sin ayuda de otros facultativos con mayor experiencia ya que recibe un grado de perfeccionamiento que supera al recibido por las anteriores promociones con menos años de práctica. Esto es especialmente válido en el caso de los médicos que deciden radicarse lejos de los principales centros asistenciales, los médicos rurales que se iniciaban sin experiencia necesaria y que debían solucionar solos los problemas que se les presentaba, sin la experiencia necesaria como se ha conseguido en la actualidad.

El curso de Residencia Médica dura tres años, en tanto que de esa graduación cuatro médicos realizan un año más, ya como jefes de residencia distribuidos en las distintas cátedras, enseñan a los nuevos que ingresan, siempre con la guía de los profesores que tiene el curso.

Recalcó el doctor Olascoaga, que en Estados Unidos el médico que ha cursado la residencia lo coloca en su placa ya que es un importante título y es considerado muy especialmente por este hecho.

Recordó que en el país del Norte, como en los principales países del mundo, este sistema hace varios años que ha sido adoptado y en Buenos Aires un poco menos, en tanto que en nuestra provincia su aplicación lleva 9 años, y a pesar de ese corto tiempo ya es visible que su implantación ha sido altamente positiva porque mejora el perfeccionamiento médico, lo que redunda en favor del paciente que acude al facultativo para su atención, que es además el principal objeto de ese perfeccionamiento.

"Lo positivo de este curso es especialmente, aparte de muchos otros, el trabajo de conjunto que realizan los residentes ya que se intercambian permanentemente los problemas surgidos en cada atención y demuestran la solución hallada", agregó el decano.

Específicamente, la finalidad de este curso es establecer un sistema de perfeccionamiento médico destinado al joven profesional con pocos años de práctica, proporcionándole una práctica intensiva en los diversos aspectos del trabajo médico.

Por ese motivo se desarrollan con un plan prefijado, con un régimen de trabajo a tiempo completo, con dedicación exclusiva y mediante la ejecución personal de actos médicos de complejidad y responsabilidad progresiva, adecuadamente supervisados.

Por otro lado proporciona a los servicios médicos de la provincia, la colaboración de profesionales de elevado nivel técnico y permanente inquietud científica; lo cual a la vez que mejora la atención directa del enfermo promueve una interesante y valiosa inquietud científica entre los demás médicos que actúan en las salas de internación, lo que redunda en beneficio del enfermo internado.

Además, una vez que el profesional finaliza su residencia médica, comienza a actuar en diversos lugares de la provincia y se transforma en un valioso componente que aporta sus calificados conocimientos en la zona de su residencia, lo que al mismo tiempo constituye un lazo de unión entre el grupo de profesionales que lo rodean y los centros hospitalarios de jerarquía científica y docente que lo capacitaron.

Es, por otra parte, una de las formas en que el residente devuelve a la sociedad todo lo recibido y adquirido con el apoyo y colaboración de la universidad y del Estado.

Homenaje a Mosconi en el aniversario de su muerte

Con motivo de cumplirse ayer el 36º aniversario de la muerte del general ingeniero Enrique Mosconi, pionero de la industria petrolera argentina, se realizó un acto en su homenaje para recordar su memoria y la trayectoria de tan destacada personalidad, en las instalaciones de Yacimientos Petrolíferos Fiscales ubicadas en Godoy Cruz.

Asistieron además del administrador de YPF Mendoza, ingeniero Rodolfo Riat, el jefe de Contrataciones, ingeniero Adolfo Allais, personal jerárquico de la empresa, empleados y obreros de la repartición.

La ceremonia se realizó en el patio ante el busto del general Mosconi, donde se colocaron ofrendas florales, depositadas por delegaciones de las entidades siguientes: administración YPF Mendoza, Asociación Mutual Personal de YPF, SUPE filial Mendoza, Centro de Jubilados de YPF, Caja Financiera Personal YPF y también, las que hicieron llegar dos escuelas que llevan el nombre del general Mosconi, la provincial nº 75 de Godoy Cruz y la nacional nº 62 de La Puntilla, de las que estuvo presente personal docente con bandera de ceremonia de sus respectivas escuelas, abanderadas y escoltas.

Creador de YPF

Una vez depositadas las ofrendas florales, hizo uso de la palabra el ingeniero Allais, quien entre otros conceptos expresó refiriéndose al general Mosconi.

"El Y.P.F., por él creado, mediante el progresivo aumento de producción ayudó a que la Argentina se liberara de injustas ataduras, integró al país lejanas regiones y proporcionó trabajo y bienestar social a millares de argentinos. La empresa que él concibió fue base de otras muchas y diversas industrias y supo rozar el anhelado autoabastecimiento. El Y.P.F., por él organizado, demostró que una empresa estatal puede llegar a altos grados de eficiencia y conseguir una reputación internacional que le abrió grandes créditos por el solo prestigio de sus siglas.

"Hoy vivimos en un país, fruto de los aciertos de todos, pero con grandes problemas, producto de errores cometidos Y.P.F., hoy debe reencontrarse con su sendero, ver claro su objetivo y no tomar como fin aquello que solo debe ser medio o instrumento. Para cumplir nuestro destino de motor del progreso del país, deberemos, con toda lucidez y conciencia, rever dogmas de todos los colores, que unicamente sirven para refugiarse comodamente en ellos y ahorrarnos el trabajo de pensar y de imaginar otras soluciones más adecuadas. Deberemos ser pragmáticos, lo que es fácil decir pero muy difícil llevar a cabo con destreza. En un mundo cambiante día a día, nos mos estar constantemente alertas para responder en forma adecuada y eficaz a la realidad de cada uno de los cambios. Deberemos liberar nuestras mentes para encender una imaginación audaz y efectiva.

"Y.P.F., y el país todo, se encuentran en un crucial momento histórico, en el que cualquier error puede sumirnos en el subdesarrollo y dependencia. No podemos permitirnos el lujo de equivocarnos sin comprometer seriamente nuestro futuro. Es imperatorio que las decisiones que tomemos de ahora en adelante sean todas aciertos. Desde el primer escalón de responsabilidad hasta el más alto. Conociendo el espíritu "mosconiano" de los que integramos Y.P.F., no cabe menor duda que continuaremos siendo la más poderosa palanca para el desarrollo del país, y lograremos, con inteligencia y sin prejuicios, las metas que Mosconi nos fijó el país nos exige".

Acto realizado en las instalaciones de YPF en Godoy Cruz

El brigadier Fernández y el doctor Peidró, departen en el despacho del primero.

El cónsul de España se despidió del gobernador

El gobernador de la Provincia, brigadier mayor (RE) Jorge Sixto Fernández, recibió ayer la visita del cónsul de España acreditado en Mendoza, doctor Ricardo Peidró Conde y al canciller de esa representación, señor Juan Marín González.

El diplomático presentó sus saludos al mandatario con motivo de alejarse de su cargo en el Consulado de España. Informó al brigadier Fernández, que a mediados del mes en curso, partirá de regreso a su país, donde desempeñará un cargo en el Ministerio de Asuntos Exteriores.

El mandatario lo felicitó y le deseó éxito en sus nuevas responsabilidades. Al despedirse, el brigadier Fernández le manifestó que esperaba que su estada en la provincia le haya dejado recuerdos agradables.

Por su parte, el doctor Peidró agradeció sus palabras, así como todas las atenciones recibidas de parte del Gobierno de la Provincia.

Entidades diversas

Museo "Profesor Manuel Tellechea". - La Fundación "Antonio Castro" de este museo, hizo saber a las empresas mineras, mineros y profesionales, que ha recibido la revista "Minería" Nº 156, con informaciones sobre especialidad. Los interesados en consultarla pueden concurrir a la sede del museo, Hipólito Yrigoyen 151, de martes a sábado, de 16 a 19 y domingos de 10 a 12.

Asimismo avisó a las personas que participaron del cursillo sobre Museología y museo escolar organizado por la Junta de Estudios Históricos y el museo, que deben pasar a retirar el certificado que acredita la asistencia dentro de aquellos horarios.

F.A.C.E. — Esta entidad, obra de monseñor de Andrea, ha invitado a la misa por el alma de su fundador, monseñor de Andrea, en el 16º aniversario de su fallecimiento, que se oficiará mañana a las 11,30 en la capilla del Colegio María Auxiliadora.

Misa mensual de un servicio sacerdotal

La Hermandad de Caballeros del Santísimo Viático, Servicio Sacerdotal Nocturno, informó que ha resuelto hacer rezar una misa mensual para rogar por los enfermos asistidos.

La primera de ellas se oficiará mañana, a las 10, en Santo Domingo y en esta oportunidad la intención será por el alma de Roberto Lambert, recientemente fallecido, y que fue vicepresidente de la hermandad.

Productores de seguros tendrán reunión el lunes

La Cámara de Productores Asesores de Seguros de Mendoza invitó a socios y no socios de la entidad a una reunión que se realizará el lunes, a las 20, en el local de CIPPI, San Martín 1239. En esa oportunidad se tratará el proveído recibido de la Superintendencia de Seguros de la Nación y que se refiere al proyecto de la sanción del estatuto del productor asesor de seguros.

Advertencia a compradores de inmuebles

Una advertencia a los interesados en comprar o alquilar inmuebles para la instalación de comercios y/o industrias en la Capital, ha formulado la Municipalidad. Les recomienda que antes de cerrar cualquier operación se asesoren debidamente.

Agrega que la advertencia se origina en el hecho de que están en vigencia disposiciones que no permiten la instalación de determinados comercios o industrias, como tampoco la realización de trabajos de separación y modificación de edificios. Además —agrega— existen construcciones en forma estado o clandestinas sobre las que pesa orden de demolición u obligación que se transmite a todo nuevo adquirente.

Para evitar estos inconvenientes, la Municipalidad brindará asesoramiento a todos los interesados en adquirir inmuebles o alquilar para la instalación de comercios. Los interesados deben concurrir al Departamento de Construcciones de la Dirección de Obras Privadas, ubicado en el entrepiso del Palacio Municipal.

INV: El Interventor evalúa informaciones sobre la coyuntura vitivinícola

A través de un comunicado emitido por el Servicio de Prensa, el INV. dio a conocer las actividades desarrolladas por el interventor en el organismo, general de brigada Aniceto Alberto Pérez, desde que asumió sus funciones.

Señala el informe que el titular del INV. dedicó especial atención a la formulación de un plan de acción inmediato capaz de producir soluciones para los problemas coyunturales, recabando para ello opiniones de varias entidades relacionadas con el quehacer vitivinícola, que en el transcurso de estos días solicitaron entrevistas al interventor para presentarles sus saludos y exponer sus inquietudes.

De esta manera el general Pérez recibió a los directivos del Centro de Bodegueros de Mendoza, Asociación de Cooperativas Vitivinícolas de Mendoza, Asociación de Productores Vitivinícolas del Este, Asociación de Viñateros Independientes del Este de Mendoza, Centro de Viñateros y Bodegueros del Este, Centro de Enólogos de Mendoza y Federación Argentina de Enólogos, Sociedad Vitivinícola de Mendoza, Consejo de Representantes de Bodegas, Cámara de Comercio, Industria y Agricultura de San Rafael, y Cámara de Agricultura, Industria y Comercio del Valle de Tupungato.

Temas tratados

Señala el organismo que con los directivos de estas entidades se conversó de distintos aspectos que abarcan la acción de la intervención en los próximos días, referidos especialmente al cumplimiento estricto de la ley de prorrateo de vinos comunes y su contralor, verificación de la cosecha y elaboración 1976; tareas inmediatas de fiscalización para el cumplimiento de la ley 14.878, que otorga al Instituto Nacional de Vitivinicultura el ejercicio del Poder de Policía del Vino en el orden nacional, particularmente en los centros de consumo; situación de la viticultura, posibilidad de un nuevo censo de viñedos y prohibición de la plantación de nuevas vides en todo el territorio nacional; diversificación del uso de la uva; gradual cumplimiento de los postulados de la ley 18.905 de Política Nacional Vitivinícola hasta llegar a sus objetivos finales; destino de los productos bloqueados; suspensión de la aplicación de los índices de color de los vinos tintos; adopción de medidas punitorias a establecimientos infractores de la legislación en vigencia; supresión de la resolución sobre zonas ecológicas; reestudio del régimen de injertación obligatoria; promoción para el consumo nacional de productos vitivinícolas y su incrementación; formación de comisiones asesoras y de estudio de diversos problemas con representantes de los distintos sectores en el ámbito del INV; nuevos productos para el consumo interno.

Algunas de las entidades —se expresa— plantearon también inquietudes acerca de: fraccionamiento del vino en origen; ley sustitutiva de la 14.878; posibilidades de aplicación de la Ley Nacional de Vinos Tipo "Turista"; apoyo crediticio para la actividad en general y la construcción de vasija vinaria y tecnificación industrial; censo de vasija vinaria; impuesto del 8,50% semestral a los créditos; posibilidades de exportación; financiamiento del equipamiento industrial; adecuación de obligaciones tributarias a las características de la comercialización de productos vitivinícolas; destino de excedentes; problemas que crea la indexación de créditos bancarios.

Del general Pérez

Se señala que es intención del titular de la intervención en el INV, continuar constantemente con este tipo de reuniones y recibir toda clase de inquietudes e información acerca de la vitivinicultura, con la mejor voluntad de dar solución pronta y eficaz a los problemas que se presenten.

Sobre este particular el general Aniceto A. Pérez ha formulado una invitación general a las entidades representativas de todo el país, que aún no han mantenido entrevistas con él, para que expongan sus propias sugerencias, proposiciones y soluciones.

También se informa que el titular del INV. tiene previsto realizar en los próximos días una visita de la provincia de San Juan.

Planificación

Finalmente se expresa que una vez completada la información de las entidades privadas y evaluadas las condiciones imperantes en la actividad, el titular del INV. establecerá los contactos necesarios indispensables con las empresas estatales y con los gobiernos de las provincias vitivinícolas para estructurar el plan de corto, mediano y largo plazo que permita dar las soluciones que reclama la vitivinicultura nacional.

El interventor, por otra parte, dispuso en el orden interno del organismo un relevamiento y posterior racionalización de las funciones que cumple el personal y otras medidas que hacen a su funcionamiento y eficiencia.

Disminuyó la salida de vinos a consumo en mayo

En mayo último los despachos autorizados de vinos para el consumo en todo el país fueron de 1.555.681 Hl, volumen inferior en un 5,96 por ciento con respecto a igual mes de 1975 en que se habían despachado 1.654.185 Hl.

La información, suministrada por la intervención en el INV, señala que la discriminación por zonas de esos volúmenes responde al siguiente detalle: Mendoza. 1.042.715 Hl.; San Juan 394.976; Río Negro y Neuquén 56.089; La Rioja, 30.806; Catamarca 15.733 y otras regiones del país 15.362 Hl.

El procesamiento de los datos permite determinar que las salidas de vinos comparadas con mayo de 1975 indican en Mendoza una disminución del 8,78 por ciento; en San Juan también disminuyó en un 2,74 por ciento; Río Negro y Neuquén sufrieron una merma del 4,07 por ciento; La Rioja y Catamarca aumentaron sus salidas en cambio en un 20,66 por ciento y 97,60 por ciento respectivamente También en otras regiones del país las salidas aumentaron en un 17,94 por ciento.

Por otra parte en lo que va del año se han despachado en todo el país 9.114.607 Hl. que comparados con los 8.885.235 Hl. despachados en igual período (5 primeros meses) de 1975, significan un aumento del 2,58 por ciento.

Las existencias de vinos al 1º de junio en curso eran las siguientes: en Mendoza, vinos de mesa, 8.577.046 Hl; de otros tipos 1.362.938 Hl.; total 9 millones 939.984 Hl. En San Juan vinos de mesa 1.881.232 Hl.; otros tipos 237.396 Hl.; total, 2.118.628 Hl. En Río Negro y Neuquén: vinos de mesa 442.804 Hl.; otros tipos 36.714; total: 479.518 Hl. En La Rioja: vinos de mesa 144.947 Hl.; otros tipos 17.141; total 162.088. En Catamarca: vinos de mesa 66.470 Hl.; otros tipos 1.561; total 68.031 Hl. En otras regiones: vinos de mesa 357.459 Hl.; otros tipos 5.511; total 362.970 Hl. Todo lo cual hace un volumen en todo el país de vinos de mesa de 11.468.958 Hl.; otros tipos 1.661.261 Hl. Total general 13.131.219 Hl.

El movimiento de vinos interprovincial fue de San Juan a Mendoza 22.637 Hl. y de Mendoza a San Juan 6.290 Hl.

Comienza hoy la venta de abonos

Informó AUTAM, que de acuerdo al decreto 174/76, comenzará hoy la venta de abonos en todas las empresas del transporte automotor de pasajeros. La atención al público será en la fecha, de 8 a 20.

La venta continuará el lunes y finalizará el jueves. Durante esos días se observará el horario de comercio.

Finalizaron sus clases las escuelas de verano

Diez escuelas dependientes del Ministerio de Cultura y Educación de la Provincia, que corresponden al ciclo denominado "de temporada" o "de verano", pusieron fin al período lectivo de este año.

Esos establecimientos están ubicados en parajes serranos y en sitios inhospitos del territorio provincial y cumplen por medio de su personal docente y administrativo, con el deber de inculcar las nociones elementales a la niñez de aquellos lugares y asistirlos en todo cuanto se relaciona con su evolución y medios de vida.

En estas escuelas, las clases se inician el 1º de septiembre y finalizan el 24 de mayo. Las jornadas efectivas de actividad escolar ascienden a 164 días.

Por el hecho de funcionar en distinta época a la prevista para las escuelas de enseñanza común, hay muchas fechas de las incluidas en el calendario escolar que festejan o conmemoran con exclusividad, como ser: el 6 de enero, "Día del Niño"; 18 de enero, la Partida del Ejército Libertador hacia Chile; el 27 del mismo mes, el Izamiento de la "primera bandera argentina", lo que tuvo lugar en 1812. En esta oportunidad se rinde homenaje al creador, general Manuel Belgrano y a los símbolos nacionales y se ofrece promesa de lealtad a la bandera. El 24 de marzo se recuerda la constitución del Congreso de Tucumán.

Tras entregárseles a los escolares las constancias de los estudios cursados, las escuelas cierran hasta el 1º de septiembre, aunque algunas, por su ubicación, continúan prestando atención a la población infantil en forma temporaria o esporádica.

Entregan hoy 124 casas del Barrio Jardín Norte

La Unión de Judiciales, Estatales y Magisterio para la Vivienda (UJEMVI), entregará hoy 124 casas durante un acto que se realizará a las 16 en el Barrio Jardín Norte, ubicado sobre la Avenida de Acceso "Fuerza Aérea".

Las unidades pertenecen a las manzanas 7, 8, 16 y 17, completándose con esta entrega 290 viviendas, de un total de 600 que integran el mencionado barrio.

Se ha invitado a autoridades y componentes de las instituciones que componen U. J. E. M. V. I., a los adjudicatarios y sus familiares como así a los vecinos que habitan ese moderno conglomerado.

Citación

El consejo directivo citó a los adjudicatarios de las manzanas 7, 8, 16 y 17 para concurrir hoy a su sede, a los efectos de que procedan a la firma del boleto de compra-venta, del acta de toma de posesión y el seguro de vida. También deberán abonar la carpeta técnica.

Pago de gastos

Asimismo se comunicó a todos los adjudicatarios, que integran en Barrio Jardín Norte, que deberán pagar en la sede de la entidad los gastos emergentes del pago de sellados, tramitaciones, planos, dirección técnica y boletas, que forman la documentación individual requerida por Obras Sanitarias de la Nación por la aprobación de cada carpeta a la instalación de la red cloacal.

La escuela

En el curso de este mes será inaugurada la escuela construida en el barrio, considerada modelo en su género por diversas características. Consta de 14 aulas, dependencias administrativas y de servicio, sala para copa de leche, salón para consultorio médico, baños para niñas y varones con duchas, patios abiertos y cubiertos, etc.

El presidente del banco hace entrega de una de las donaciones.

Hizo varias donaciones el Banco de Previsión

Durante un acto realizado en el salón del directorio del Banco de Previsión Social, se hizo entrega de donaciones a varias entidades de bien público de nuestro medio.

Las entidades beneficiadas fueron la comisión cooperadora del hospital "Carlos Pereyra", representada por su presidenta, señora Leonor de Fischer; el Instituto "Monseñor Orzali", representado por la directora, hermana Josefina Ripamonti, y la Sociedad de Beneficencia de Mendoza, en nombre de la cual concurrieron las señoras Dora Peiré de Ruiz y María del Carmen Navarro de Molina.

Por su parte, la directora de la escuela Nº 145, de Las Heras, recibió una bandera destinada a ese establecimiento.

El acto fue presidido por el interventor en el banco, mayor Pedro Manuel García Heras, se encontraban presentes el gerente general, señor Joaquín Díaz; el sindico, contador Teobaldo Salva, y el gerente de administración, licenciado Pizarro.

Horario de invierno en el cementerio

La Municipalidad de la Capital informó ayer que está en vigencia el horario de invierno en el cementerio de su dependencia.

Durante todos los días de la semana, está abierto de 8 a 12.30 y de 14.30 a 18.30.

Desfile de modelos a beneficio de "FEYES"

Una de las modelos exhibe un juvenil conjunto.

En las instalaciones del Casino de Oficiales, de la Guarnición Militar Mendoza, se realizó ayer un té y desfile de modelos organizado por "FEYES" con el fin de reunir fondos con destino a sus obras.

Durante la reunión, que congregó a un nutrido grupo de damas se exhibieron modelos de prendas femeninas, incluyendo calzados. Feyes —Fe y Esperanza— es una entidad benéfica constituida por padres y amigos que tienen por fin la asistencia integral del disminuido mental, es decir, protección, compañía, capacitación y atención especializada.

Actualmente la entidad tiene en construcción un taller escuela, centro de recreación y habilitación, que se levanta en un terreno donado al efecto por la Municipalidad de Guaymallén.

Para concretar esta obra Feyes realiza reuniones benéficas y además recibe donaciones de ladrillos, cemento, baldosas y otros elementos similares utilizados en la construcción. Las donaciones deben efectuarse en Colón 136, 2º piso, oficina 5, teléfono 241939.

Entidades de bien público

Club Leo Vida. — Esta entidad de Las Heras realizará hoy a las 17, en Belgrano 538 una reunión bajo la advocación del Día del Periodista. La charla de clasificación la dará Mónica Femenía sobre "Fuerza Aérea Argentina", y María Gloria Vignoli hablará sobre "¿Tienes el interés suficiente en servir a la comunidad?". La tesorería dará el desarrollo económico del club y la delegación que participó del foro leonístico realizado en Carlos Paz, dará su informe.

Desinfectarán hoy y mañana la Casa de Gobierno

El Departamento de Intendencia Técnica de la Dirección de Construcciones informó a través de la Dirección de Difusión del Gobierno de la Provincia que hoy y mañana, a partir de las 9, hará la desinfección de todas las instalaciones del Palacio de Gobierno, en el Barrio Cívico.

Con ese motivo —agrega— el edificio es evacuado durante 48 horas como medida de seguridad, no pudiendo en consecuencia entrar ninguna persona hasta el lunes próximo.

La desinfección estará a cargo de personal especializado del Departamento de Saneamiento Ambiental del Ministerio de Bienestar Social. "Esta operación —se recordó— se realiza como mínimo dos veces al año, a fin de purificar el ambiente en épocas en que se detectan numerosos casos de enfermedades".

El coronel Molina dirige la palabra a pequeños que concurren al Centro Cultural Nº 1.

Diálogo con alumnos en el campo de juego del centro Nº 2.

Centros culturales de la Comuna visitó el intendente de Capital

Una visita por los tres centros culturales que dependen de la comuna de la Capital, realizó el intendente municipal, coronel (R.E.) Héctor Guillermo Molina.

La recorrida forma parte del programa trazado por el jefe comunal con el objeto de conocer directamente al personal afectado en las distintas áreas de trabajo e interiorizarse a la vez del funcionamiento de cada uno de los organismos.

En primer término, el intendente se hizo presente en el Centro Cultural Nº 1, situado en calles Paso de los Andes y Sobremonte. Fue recibido en la oportunidad por la señorita Laura Sosa, circunstancialmente a cargo de la dirección por licencia de su titular, señora Clydes K. de Robotti, y por personal docente, administrativo y de maestranza de ese gimnasio. En el turno mañana se encontraban aproximadamente 50 niños con edades comprendidas entre 3 y 5 años, y que concurren diariamente al jardín de infantes. El coronel Molina saludó a los pequeños y de inmediato inició una recorrida por las oficinas e instalaciones de la dependencia. Observó la higiene y el estado general de los pabellones sanitarios, cocina, depósitos y otros locales. También recibió asesoramiento sobre la organización y el funcionamiento, así como las diferentes tareas de orden cultural y deportivo que allí se cumplen.

Posteriormente, el intendente se dirigió al Centro Cultural Nº 2, ubicado en calles Alpatacal y Bolivia, del que es directora la señora Dora de Yanzon. En el momento de la visita hallábase a cargo del gimnasio la señora Olga Mamma de Botnain, quien acompañó al coronel Molina en su visita por las instalaciones. También funciona en este establecimiento un jardín de infantes, y hay actividades deportivas que practican los menores, parte de cuya labor presenció el jefe de la comuna.

Una visita similar efectuó, finalmente, al centro Nº 3, situado en Ituzaingó y Beltrán, de la Cuarta Sección, bajo la dirección de la señora Mirta Pericio de Alsina, encontrándose el turno matutino a cargo de la secretaria, señorita Edith Espinosa. También aquí el intendente observó las dependencias y la actividad de los alumnos.

En todos los casos, el coronel Molina tomó nota de algunos problemas existentes, a fin de perfeccionar las tareas e impartió directivas de orden edilicio, consumo de energía, etc., para cooperar al mejor desenvolvimiento de la actividad comunal.

Limpiaron un tramo del canal Guaymallén

El Departamento General de Irrigación informó sobre las tareas cumplidas en el canal Cacique Guaymallén, entre las calles Brasil y Jujuy, en una longitud de 5 kilómetros aproximadamente.

Los trabajos han consistido en una limpieza de sus márgenes que estaban con maleza y materiales en desuso dejados por la corriente del agua. Esta tarea ha redundado en un mejoramiento de la estética del cauce, que era muy necesaria por su ubicación en un radio urbano de nuestra ciudad.

La limpieza estuvo a cargo de personal que se desempeña en los diques Naciente, Chachingo y Céspedes, dependientes de la subdelegación de Aguas del río Mendoza.

Entidades Científicas

Sociedad Argentina de Pediatría — La filial Mendoza de esta entidad realizará una reunión científica hoy, a las 9.30, en el Hospital Central. Disertarán sobre "Neumonitis varicelosa", los doctores Esteban Boris, Eduardo Lentini y Alfonso Alcaide.

Proyectan crear un banco cooperativo sudamericano

La Federación de Bancos Cooperativos de la República Argentina, a la que pertenece el BUCI de Mendoza, ha replanteado la necesidad de facilitar el financiamiento de las cooperativas en América, su justificación y la posibilidad de construir en la actualidad el instrumento adecuado.

El anuncio fue formulado por el BUCI señalando que la existencia de un organismo interamericano creado hace una década, permitió auspiciar la fundación y fortalecimiento de los institutos de financiamiento locales, prestando asistencia técnica y promoviendo un activo cambio de experiencia como etapa previa a la creación de un organismo interamericano.

Expresa la entidad informante que la IV Asamblea de la Organización de Cooperativas de América (OCA) que se realizó en México, fue la que dispuso la creación de un comité especial para el estudio de la factibilidad de un proyecto de esa naturaleza. Integraron el comité los titulares del Banco Cooperativo Agrario Argentino, el Banco Nacional de las Cooperativas del Perú y el titular de la Federación de Bancos Cooperativos de la República Argentina, doctor Alfredo Ferro.

Se señala que la necesidad de crear un ente como el propuesto (Banco Cooperativo Latinoamericano) está dada con la movilización de un flujo sostenido de fondos externos con modalidades realistas de reembolso en cuanto a plazos y monedas y normas adecuadas sobre contrapartida local y el apoyo a las cooperativas que han demostrado no solo un deseo de cambio basado en la solidaridad, sino capacidad de gestión empresaria en los distintos ramos de la producción, la industria y la comercialización.

Por otra parte, descuéntase la autosuficiencia del sistema cooperativo como generador de fondos importantes, derivados de su operatoria y captación del ahorro popular, cuya utilización en proyectos cooperativos hace coincidir los intereses generales de los depositantes con los usuarios del crédito.

Finalmente se señala que la creación de un banco de esta naturaleza tendrá la ventaja de revertir la imagen de confiabilidad que le es propia, accediendo en forma irrestricta al mercado de capitales y funcionando como banco de inversión.

Concurso sobre Proyecto de Ley de Transporte

La Academia Nacional de Ciencias de Buenos Aires instituyo, para su adjudicación por única vez, el premio "Proyecto de Ley Nacional de Transporte".

El premio consiste en medalla de oro, diploma y una asignación de cincuenta mil pesos.

El proyecto deberá comprender las disposiciones generales propias de la materia, en el orden nacional y federal y las legislaciones específicas complementarias de los transportes ferroviarios, camineros de carácter nacional, de cabotaje marítimo y fluvial, de cabotaje aéreo y por poliductos. El proyecto, deberá ser acompañado de sus fundamentos.

El trabajo premiado será de propiedad de la Academia, la que lo pondrá a disposición de las autoridades pertinentes, como elemento de juicio para los estudios que oficialmente se realizaren en la materia.

Los participantes deberán entregar nueve ejemplares del proyecto. La inscripción y presentación de los mismos, se efectuará desde el 15 hasta el 30 de setiembre, de 1976.

Podrá recabarse, personalmente o por carta, información y formularios, en la Secretaría de la Academia, Junín 1278, Buenos Aires, en días hábiles de 14.30 a 18.

Llaman a concurso para director y vicedirector en escuelas provinciales

El Ministerio de Cultura y Educación de la Provincia, a través de la Subsecretaría de Educación, ha resuelto llamar a concurso de méritos y antecedentes para cubrir por traslado y/o ascensos los cargos de director y vicedirector vacantes en las escuelas que detallamos seguidamente:

Direcciones

Capital: Escuela Nº 2 "Presidente Quintana", escuela Nº 9 "Patricias Mendocinas", escuela Nº 13 "General San Martín"; escuela Nº 19 "República de Chile", Nº 29 "Julio César Raffo de la Reta" y Nº 2-N "Juan R. Pedernera".

Godoy Cruz: Escuela Nº 60 "Juan F. Cobo"; Nº 74 "1º de Febrero" y Nº 75, "General Enrique Mosconi".

Guaymallén: Escuela Nº 83 "Manuel E. Sayanca"; Nº 86 "Rafael Obligado"; Nº 69 "Flavio Ferrari"; Nº 101 "Jorge A. Calle"; Nº 102 "Andrés Ferreyra"; Nº 104 "Monseñor Verdaguer"; Nº 115 "Miguel A. Rampone" y Nº 116 "Juan Manuel de Rosas".

Junín: Escuela Nº 261 "Manuel B. Escalada".

Las Heras: Escuela 139 "Teniente Manuel F. Origone" y Nº 129 "Juan G. de Las Heras".

Maipú: Escuela Nº 151 "Justo José de Urquiza"; Nº 168 "José A. de Ozamis", Nº 174 "Leopoldo Zuloaga" y Nº 178.

Luján: Escuela Nº 224.

San Martín: Escuela Nº 233 "Juan Castelli", Nº 235 "José B. Bolaños"; Nº 241 "Almirante Guillermo Brown" y Nº 243 "Fray Justo Santa M. de Oro".

Rivadavia: Escuela Nº 285 "Daniel Barreda".

Santa Rosa: Escuela 301 "Juan Pringles".

Lavalle: Escuela Nº 322 "Ingeniero Gustavo André"; Nº 323 "Elías Villanueva", Nº 327 "Cervantes" y Nº 333 "José A. Díaz".

Tunuyán: Escuela Nº 351 "Vicente López y Planes"; Nº 357 "Dr. Ventura Gallegos" y Nº 362 "Antonio Torres".

San Rafael: Escuela 455 "Fundación Casiano Rentería"; Nº 457 "Balbino Arizu"; Nº 464 "Pedro Goyena" y Nº 485 "Ingeniero Augusto Rossel".

Gral. Alvear: Escuela Nº 514 "Constancio C. Vigil".

Vicedirecciones

Capital: Escuela Nº 5 "Domingo Bombal"; Nº 9 "Patricias Mendocinas" y Nº 16 "General Gerónimo Espejo".

Godoy Cruz: Escuela Nº 51 "Guillermo Rawson" (dos cargos); Nº 53 "Petrona G. de Burgoa"; Nº 56 "Tomás Godoy Cruz"; Nº 61 "República del Perú"; Nº 65 "Avelino Maure" y Nº 74 "1º de Febrero".

Guaymallén: Escuela Nº 85 "Manuel Videla"; Nº 86 "Rafael Obligado"; Nº 93 "Lucio Cicchitti"; escuela Nº 94 "Vélez Sársfield"; Nº 99 "José M. Estrada"; Nº 108 "Tomás Alva Edison"; Nº 110 "María C. Basaure de Martínez" y Nº 113 "Granaderos de San Martín".

Las Heras: Escuela Nº 123 "Ricardo Báez"; Nº 128 "Bernardo O'Higgins" y Nº 135 "República Oriental del Uruguay".

Maipú: Escuela Nº 151 "Justo J. de Urquiza"; Nº 154 "Juan J. Viamonte"; Nº 157 "Lisandro Aguirre"; Nº 161 "César Palacios"; Nº 173 "Juan E. Serú" y Nº 178.

Luján: Escuela Nº 205 "Antonio Zinny" y Nº 209 "Pedro P. Rodríguez".

San Martín: Escuela Nº 231 "General San Martín" y Nº 232 "Martín de Güemes".

Junín: Escuela Nº 261 "Manuel B. Encalada" y Nº 264 "Ricardo A. Day".

Rivadavia: Escuela Nº 281 "Bernardino Rivadavia" y Nº 282 "Cornelio Saavedra".

Santa Rosa: Escuela Nº 302 "Ventura Segura".

La Paz: Escuela Nº 311 "Primera Junta".

Lavalle: Escuela Nº 321 "Juan G. Lavalle".

Tupungato: Escuela Nº 391 "Emilia M. de Toro".

San Carlos: Escuela Nº 411 "9 de Julio"; Nº 412 "Matías Zapiola"; Nº 413 "Adolfo Tula" y Nº 417 "Bernardo Quiroga".

San Rafael: Escuela Nº 431 "25 de Mayo"; Nº 441 "José A. Villanueva"; Nº 473 "Rodolfo Iselín"; Nº 450 "Hortensia Ojeda"; Nº 485 "Ingeniero Augusto Rossel" y Nº 492 "Juan M. de Pueyrredón".

Gral. Alvear: Escuela Nº 505 "Pedro P. Segura" y Nº 520 "Delia H. de Salonia".

Malargüe: Escuela 533 "Tte. Gral. Rufino Ortega" y Nº 542 "Gendarme Argentino".

Las solicitudes de inscripción y carpetas de antecedentes deberán presentarse ante Mesa Calificadora de Méritos, a las 13.

De izquierda a derecha, los comisarios generales Nicolás Reynaldo Spinelli y Raúl La Rosa, y los comisarios mayores Francisco Honorio Litteri y Domingo Rodolfo Gil.

De izquierda a derecha, los comisarios mayores Tristán Alvano Barraza y Roberto Isidro Silva, y los comisarios inspectores Andrés Vicente Valverde y Pedro Heriberto Mancuso.

De izquierda a derecha, los comisarios inspectores Santiago Raúl Montaña, Matías Modesto Pedraza, Manuel Agustín Merlo y Manuel Arturo López.

Se produjeron ascensos en la Policía de la Provincia

El Poder Ejecutivo de la Provincia, mediante decreto 528, aprobó los ascensos de oficiales y suboficiales de los distintos cuerpos de la Policía de Mendoza, oportunamente solicitados por la jefatura del organismo de seguridad.

Doce son los jefes promovidos al grado inmediato superior. El detalle es el siguiente: a comisario general ascendieron los comisarios mayores Nicolás Reynaldo Spinelli y Raúl La Rosa; a comisario mayor fueron promovidos los comisarios inspectores Francisco Honorio Litteri, Domingo Rodolfo Gil, Tristán Alvano Barraza y Roberto Isidro Silva y, a comisario inspector, ascendieron los comisarios Andrés Vicente Valverde, Pedro Heriberto Mancuso, Santiago Raúl Montaña, Matías Modesto Pedraza, Manuel Agustín Merlo y Manuel Arturo López.

Todos estos profesionales, pertenecientes al cuerpo de seguridad, ingresaron a la Policía de Mendoza entre 1951 y 1955, desempeñándose en diversos cargos, tanto en la Jefatura Central de Policía, en la Escuela de Cadetes de la Policía de Mendoza, como en diversos organismos y seccionales de la repartición.

A lo largo de su carrera profesional, varios de ellos merecieron distinciones a raíz de su actuación.

Otros ascensos

A comisario, ascendieron los siguientes subcomisarios: Luis Rubén Quevedo, Luis Alberto Salomón, Julio Osvaldo Gras, Horacio Antonio Salinas, Enrique Segundo Jofré, Arno Agustín Prospiti, Eugenio Arturo Toro, Carlos Aníbal Lucero, Raúl Antonio Vega y Ciro Isidro Maza.

A subcomisario, fueron promovidos los oficiales principales Ramón Abelardo Cano, Eduardo Rubén Nitoker, Pedro Videla, Carlos Alberto Marcos Vargas, Alberto Roque Rondinini, José Angel Villegas, Maximino Moisés Ríos, Carlos Rogelio Suárez, César Humberto Lucero, Pedro Carrio López, José Héctor Martínez, Luis Luciano Yubatti y Roberto Máximo Coria.

A oficial principal ascendieron los oficiales inspectores Alberto Luis Sacchi, Inocencio Dante Andrade, Carlos Teodolino Roberts, Emilio Ricardo Muñoz, Guillermo Juan Merino, Ricardo Miguel Sosa, Carlos Jabaloyes, Carlos Pino Segura, Manuel Martínez, Raúl Oscar Méndez, Oscar Mario Alvarez, Eduardo Enrique Olguín y Angel Pechere.

A oficial inspector ascendieron los oficiales subinspectores Rubén Leonardo Gómez, Ricardo Isaac Alcaraz, José Albino Lenz, Eduardo Smaha, Ricardo Faustino Pacheco, Luis Antonio Palacio, Carlos Alberto Zárate, Julio César Livellara, Juan Florián Zurek, Enrique Manuel Funes, Eugenio Justo Araujo, Rolando Antonio Olarte, Luis Marcial Dávila y Omar Felipe Alcalde.

A oficial subinspector ascendieron los oficiales ayudantes Esteban Agustín Núñez, Víctor Rodríguez, Gerardo Raúl Benegas, Juan Carlos Carrizo, Juan Domingo Flevet, Héctor Domingo Cardillo, Antonio Sánchez, Juan Carlos Distéfano, Domingo de la Cruz Balmaceda, Carlos Alberto Gómez, Félix Humberto Andrada, Carlos Plácido Escobar, Miguel Angel Senosiain, Salvador Miguel Orellana, Juan Carlos Najurieta y Sixto Nicanor Mallea.

Ascendieron a oficial ayudante los oficiales subayudantes Angel Omar Azor, Carlos Antonio Alvarez, Juan Carlos Morales, Raúl David Chirino, Héctor Salvador Quiroga, Daniel Oscar Navarro, José Ceferino Gómez, Miguel Hugo Santonio, Luis Rodríguez, Luis Eduardo Di Filippo, José Alberto Moreno, Juan Antonio Rivero, Andrés Zafarana, Oscar Arbona y Carlos Alberto Rossi.

Cuerpo profesional

Entre el personal superior del cuerpo profesional, ascendieron a subcomisario el oficial principal Arturo Villalobos y a oficial principal, el oficial inspector Víctor José Llaver.

Cuerpo técnico

Del cuerpo técnico, ascendió el siguiente personal: a oficial principal, el oficial inspector Carlos Antonio Monetti; a oficial inspector, el oficial subinspector Carlos Enrique Staib; a oficial subinspector, el oficial ayudante Antonio José Rotondo y a oficial ayudante, el oficial subayudante Ernesto Anselmo Pereyra.

Cuerpo transitorio

A oficial inspector, ascendieron los oficiales subinspectores Olinda Victoria Farías y Juana Encarnación Frontera; a oficial subinspector, los oficiales ayudantes Alberto Gregorio Lizárraga y Rodolfo Luis Zapata y a oficial ayudante, los oficiales subayudantes Nieva Severo Guerrero y José Hugo Fernández.

También ascendió personal subalterno de los distintos cuerpos mencionados.

Educacionales

Liceo Nacional de Señoritas. — Comunicó que hasta el 11, de 14 a 16, se recibirán las inscripciones para exámenes destinados a completar el bachillerato común.

Suplencia de director. — La inspectora técnica escolar de la Sección E, región Norte, Godoy Cruz, ofrecerá una suplencia de director de la Escuela Nº 74 "1º de Febrero", el lunes a las 11, en Inspección General.

Jardín de Infantes "Jorge Newbery". — La comisión directiva del Centro Protector de este establecimiento quedó integrado por las siguientes señoras: presidenta, Rita de Perona; vicepresidenta Petrona de Vivanco; secretaria, Laura de Lescano; tesorera, Yolanda de Siles y seis vocales.

Suplencias en enseñanza media

En la Escuela BM Nº 1 "Fray Luis Beltrán", se ofrecerá el lunes a las 8, un remplazo de preceptora.

—La Escuela BM "María Elena Champeau", de Godoy Cruz, ofrecerá el lunes a las 10, dos horas de Política Educacional, de 6º año; a las 10.30, cuatro horas de Educación Física, de 1er. año y dos de 3er. año, y a las 10.45, un cargo de ornamentación.

—En la Escuela BM "Herminia M. de Ramponi", de Villa Nueva, se ofrecerán el lunes a las 9, tres horas de francés de 4º año. Los aspirantes deben presentar certificados de aptitud física y de buena conducta.

—La Escuela BT Agrario Nº 3, de Tunuyán, ofrecerá el lunes a las 14, tres horas de dibujo, de 2º año; tres horas de viticultura, de 4º año y tres de 5º año.

—La Escuela BT Nº 8, de Junín, ofrecerá el lunes a las 11, cinco horas de matemáticas, de 1er. año; seis de 6º año y el miércoles a las 11, dos horas de inglés.

—La Escuela BT Agrario Nº 2 "Miguel A. Pouget", de El Bermejo, ofrecerá el lunes a las 10.30, seis horas de historia de 1º y 2º años, en segundo llamado.

Cargo de maestra de grado. — La Mesa Calificadora de Méritos, del Ministerio de Cultura y Educación ofrecerá el lunes, a las 10, un cargo de maestra de grado con destino a la Escuela Nº 392 "Guillermo Marconi" de Tupungato, a los docentes inscriptos y no inscriptos en el organismo. Los aspirantes odeberán presentar certificado de aptitud y documento de identidad.

Cuerpo Técnico de Inspectores. El Ministerio de Cultura y Educación informó que el lunes, a las 16.30, se reunirá el cuerpo técnico de inspectores de la Dirección General de Escuelas en su sede habitual.

Noticias diversas

Movimiento Gnóstico Cristiano Universal — Hoy, a las 20, en Avellaneda 701, continuará el ciclo de conferencias organizadas por esta entidad. Se tratará el tema "Introducción a la metafísica", con él se comienzan los estudios esotéricos relacionados con la vida y la muerte.

Modifican integración de comisión de planeamiento

Por ordenanza de la Dirección de Municipalidades de la Provincia, fue aprobada la solicitud de la Comuna de la Capital, proponiendo la modificación de la ordenanza por la cual fue creada la comisión especial de Planeamiento Urbano y Código de Edificación. La medida se hizo necesaria —expresa un comunicado— para actualizar la legislación a las reales necesidades y como resultado de la exigencia de la experiencia recogida en su tiempo de vigencia.

En primer término se determinó la forma de integración del cuerpo, que en lo sucesivo estará compuesto por los siguientes funcionarios: secretario de Obras Públicas e Higiene, director de Obras Privadas, director de Obras Municipales, dos miembros del departamento de Planeamiento Físico, un miembro del Ministerio de Obras y Servicios públicos de la Provincia, un miembro del consejo Profesional de Ingenieros, Arquitectos, Agrimensores y Geólogos de Mendoza, un miembro del Centro de Ingenieros, Arquitectos y Agrimensores, un miembro de la Cámara Argentina de la Construcción, un miembro de la Facultad de Arquitectura y Urbanismo y un representante de la Sociedad de Arquitectos de Mendoza. Como miembros eventuales se agregará uno más por cada una de las entidades mencionadas, otro por el Departamento de Agrimensura y otro por la Dirección de Asuntos Legales.

En cuanto a las funciones de esta comisión, se destaca el asesoramiento al Departamento Ejecutivo en materia de planeamiento urbano y código de edificación, específicamente en cuanto a análisis y selección de procedimientos y medios naturales y humanos para la realización del planeamiento urbano y actualización del código de edificación. Asesorará además en materia de interpretación y adecuación del código de edificación en aquellos casos no contemplados por esa norma.

Aceptan renuncia al director del Hospital Central

Por decreto Nº 565, emitido por el Poder Ejecutivo a través del Ministerio de Bienestar Social, se aceptó la renuncia presentada por el doctor Jacobo Moisés Wajcjman al cargo de director del Hospital Central. El profesional se reintegra a su cargo en el hospital "José N. Lencinas".

La más baja temperatura del año se registró ayer

La marca más baja en lo que va de la temporada, se registró en la víspera, con 1 grado y 3 décimas bajo cero a las 8.40. Estos datos fueron suministrador por el Servicio Meteorológico Regional.

Las perspectivas para hoy indican tiempo nublado y frío, con nevadas en la cordillera.

Por su parte, la Oficina de Movimiento del Ferrocarril Nacional General Belgrano, informó que se encontraban incomunicados con la localidad fronteriza de Las Cuevas. No obstante, se habían puesto en contacto con Puente del Inca, donde se señaló que se registraban temporales entre Polvaredas y Las Cuevas, después del mediodía de ayer.

El tren internacional hacia Chile cruzó Las Cuevas normalmente, pero es probable, según se anunció, que hoy pueda hacer peligrar la normalidad del tráfico ferroviario la acumulación de nieve, pues en Puente del Inca había alcanzado niveles entre los 30 y los 35 centímetros de altura.

Se supo además, que el camino no está transitable, ya que no circulan vehículos automotores. Dada la incomunicación con Las Cuevas, se ignoraba anoche si Vialidad Nacional está trabajando para dejar expedita la ruta internacional.

Jubilaciones

Pago a jubilados de la Industria. — El Banco de Mendoza comunicó que hasta el 18 pagará los haberes de mayo a los beneficiarios de la ex caja de la industria. Los pagos se efectúan en la oficina de jubilaciones de casa matriz, de 7.30 a 11.30.

Recordarán efemérides americanas

Mañana, a las 10.30, en Juan B. Justo 343 de Godoy Cruz, sesionará el Instituto Cuyano de Cultura Americana.

Se procederá a recordar efemérides americanas correspondientes al mes de junio, entre ellas la creación de la Bandera Argentina por Manuel Belgrano y la convocatoria al Congreso de Panamá, en 1826, hecha por Bolívar.

Luego el doctor Hilario Velasco Quiroga disertará sobre "La posición argentina en la Organización de Estados Americanos", según la palabra del doctor Alejandro Orfila, secretario general de la OEA

Becas y cursos sobre distintas disciplinas

El Centro de Información sobre Estudios de Postgrado y Becas de la Fundación José María Aragón informó que se encuentra abierta la inscripción para los siguientes cursos y ofrecimientos de becas:

1) Ciencia, tecnología e ingeniería de alimentos: magister en Brasil, 18 meses a partir de enero 1977, con becas OEA. Cierre inscripción: 31-7-76.

2) Metrología y patrones de medida: curso en inglés a dictarse en Japón del 30 sept. al 29 marzo 1977, con becas del gobierno japonés. Cierre inscripción: 20-8-76.

3) Historia de América: becas de la OEA para investigadores que necesiten completar investigación en archivos o universidades de España durante 10 meses a partir de octubre 1976. Cierre inscripcion: 15-6-76.

4) Políticas y planificación de la comunicación para el desarrollo integral: curso de 6 semanas a partir de octubre 1976 a dictarse en CIESPAL (Ecuador) para periodistas, con becas OEA. Cierre inscripción: 14-7-76.

5) Oncología clínica: curso en inglés a dictarse en Japón del 7 de octubre 1976 al 2 de marzo 1977, con becas del gobierno del Japón. Cierre de inscripción: 31-7-76.

6) Diagnóstico precoz del cáncer gástrico: curso en inglés a dictarse en Japón del 21 octubre al 22 diciembre 1976, con becas del gobierno japonés. Cierre 5-9-76.

7) Stages de perfeccionamiento para las funciones técnicas y directivas de la empresa: organizadas por el IRI de Italia. Cierre de inscripción: julio 1976.

8) Métodos hidrológicos para el desarrollo de la administración de recursos del agua: a dictarse en Hungría, en inglés, durante 6 meses a partir de enero 1977, con becas.

9) Hidrología subterránea: a dictarse en España, de enero a junio 1977. Cierre: 15-11-76.

10) Física atómica y molecular: a dictarse en ingles, del 26 enero al 18 marzo 1977, en Italia. Cierre inscripción: 3-8-76.

Para mayor información sobre estos cursos y ofrecimientos de becas, dirigirse al Centro de Información sobre Estudios de Postgrado y Becas, CIESBE; Perú 263, 3º piso, Buenos Aires, donde se encuentra disponible la 4ª edición de la "Guía de Becas".

Prohíben la exhibición de afiches

Informó la Municipalidad de la Capital que, frente a un informe de la Comisión de Moralidad, Espectáculos y Entretenimientos Públicos, ha resuelto prohibir la exhibición de afiches y posters en las vidrieras y/o escaparates de comercios del radio céntrico. Agrega que se refiere a aquel material que lejos de contribuir a una expresión cultural, es de contenido erótico y exalta, con extrema crudeza, problemas sexuales, atentando contra la moral y las buenas costumbres.

Dice, asimismo, que también se prohiben los afiches que hacen mención a la violencia, que resultan violatorios de expresas normas vigentes sobre el particular.

Finalmente expresa que se ha facultado a los miembros de la Comisión de Moralidad para que denuncien ante la autoridad policial la exhibición del mencionado material, para su posterior retiro, con intervención de la Dirección de Inspección General de la Comuna.

Movimiento del Mercado de Vinos local

Veinticuatro contratos de vinos se inscribieron al cierre de esta semana en los registros de operaciones de la Bolsa de Comercio.

En la oportunidad se comercializaron 28.599 hectolitros, cuyo monto ascendió a 50.928.200 pesos, y se lograron los siguientes promedios para vinos de cuota y saldo de prorrateo: tintos $ 1.788,85 por hectolitro; criollos y claretes $ 1.255,49 y blancos $ 1.650.

LIQUIDACIONES A EMPRESAS
SUELDOS Y JORNALES - LEYES SOCIALES
Regularización Deudas Previsionales - Inscripciones
ESPEJO 271 — 2º - OFIC. 11 — T. 258937

ESPERE..! NO COMPRE..!
DESDE EL LUNES PONEMOS LA TAPA!
RODRIGUEZ
Las Heras 61 - Mendoza

LORETI y CIA.
TRADICIONAL DISTINCION Y ECONOMIA EN SERVICIOS FUNEBRES
SAN MARTIN 571 - Tel. 292219 - MENDOZA
DEPOSITO: ALBERDI 330 - Tel. 214407

AVISOS FUNEBRES

SEPELIOS

✝ **MANUEL GARCIA DELGADO**

Q. E. P. D.

Falleció el 4-VI-1976

Su esposa: Lucía Stanziola; sus hijos: Abel, Orlando, Lucía y Elba; hijos políticos: Eleuteria Ramponi de García; Alicia Elena Gomensoro de García y Cándido Pilliez; nietos: Pablo Manuel, Abel Fernando, Nicolás, Javier Orlando, Cecilia Carolina, María Alejandra y María Natalia; sus hermanos, sobrinos y demás familiares, participan su fallecimiento e invitan al sepelio de sus restos hoy a las 16 hs., al cementerio de la Capital. Casa de duelo: Rondeau 366. Cdad. - Servicio: Casa Loreti y Cía. 5|6|F|86004|5|6

✝ **MANUEL GARCIA DELGADO. Q.E.P.D. - Falleció el 4-VI-76.** Sus hermanos: Teresa G. de Sollosso, Concepción García Delgado, Marcial García Delgado, Isabel García de Guillermet, Emilia García de Hernández, Marina García de Martínez, Dora M. García de Fougere, Irma García de Schmidt, Olga García de Bosch; sus hermanos políticos: Hortensia Martelli de García, Pedro Guillermet, Enrique Ernesto Schmidt y Juan José Bosch; sus sobrinos y sobrinos nietos, participan su fallecimiento e invitan al sepelio de sus restos. 5|6|F|86007|5|6

✝ **MANUEL GARCIA DELGADO Q.E.P.D.- Falleció el 4-VI-76.-** Sus sobrinos: Hugo W. Martínez y Sra., Julio Rodolfo Martínez y Raúl Martínez, participan con profundo pesar su fallecimiento e invitan al sepelio de sus restos. 5|6|C|986|5|6

✝ **MANUEL GARCIA DELGADO. Q.E.P.D. - Falleció el 4-VI-76.** Víctor M. Stanziola y flia., participan con profundo dolor el fallecimiento de su hermano político e invitan al sepelio de sus restos. 5|6|C|200|5|6

✝ **MANUEL GARCIA DELGADO (Manolo).- Q. E. P. D.- Falleció el 4-VI-1976, C. A. S. R. y B. P. -** Sus consuegros: Teniente coronel (R.E.) Mario Emilio Gomensoro y Alicia Blanco Barraquero de Gomensoro participan con profundo pesar su fallecimiento y ruegan una oración en su memoria. 5|6|C|877|5|6

✝ **MANUEL GARCIA DELGADO (Manolo).- Q. E. P. D.- Falleció el 4-VI-1976, C. A. S. R. y B. P. -** Armando Leal Gómez y señora Lola Susana Blanco Barraquero e hija participan con profundo dolor el fallecimiento del señor padre de su sobrino político Orlando e invitan al sepelio de sus restos. 5|6|C|858|5|6

✝ **MANUEL GARCIA DELGADO. Q. E. P. D.- Falleció el 4-VI-1976.-** La Asociación de Dirigentes de Ventas y Comercialización de Mendoza participa con profundo pesar el fallecimiento de su caracterizado consocio e invita a los asociados al sepelio de sus restos. 5|6|F|85625|5|6

✝ **MANUEL GARCIA. - Q. E. P. D. - Falleció el 4-VI-1976. -** Ermanno Cremaschi, su esposa Blanca Pratx, Enrique, Jorge y Mario Cremaschi Pratx y sus respectivas familias, participan con pesar el fallecimiento de su amigo y vecino e invitan al sepelio de sus restos. 5|6|C|55|5|6

✝ **MANUEL GARCIA. - Q. E. P. D. - Falleció el 4-VI-1976. -** Elda Silvi de Ricci y flia., participan con profundo pesar el fallecimiento de su buen amigo e invitan al sepelio de sus restos. 5|6|C|67|5|6

✝ **MANUEL GARCIA DELGADO Q.E.P.D - Falleció el 4-VI-76.-** Las amigas y amigos de la comunidad de Misa de Doce, incluidos los sacerdotes y hermanos de la Compañía de Jesús y Da. María, participan el fallecimiento del esposo de la Sra. Lucía Stanziola de García y piden una oración por su alma. 5|6|C|98|5|6

✝ **MANUEL GARCIA DELGADO Q.E.P.D.- Falleció el 4-VI-76.-** Carlos Stanziola y Flia., Pedro Stanziola y Flia., María Luisa B. de Stanziola, Azucena B. de Bianchi, Camella B. de Yebara, Alicia B. de Lince y Matilde G. de Bovari, participan con profundo dolor su fallecimiento e invitan al sepelio de sus restos. 5|6|C|997|5|6

✝ **MANUEL GARCIA DELGADO Q.E.P.D.- Falleció el 4-VI-76.-** René Peyregne y Sra., Sarita B. de Pérez e hijos, Julio P. Martínez y Flia., Héctor R. Fernández y Sra., participan su fallecimiento e invitan al sepelio de sus restos. 5|6|C|946|5|6

✝ **MANUEL GARCIA DELGADO Q.E.P.D.- Falleció el 4-VI-76.-** La Peña de Matrimonios Amigos, participa con profundo dolor el fallecimiento de su querido amigo Manolo e invita al sepelio de sus restos. 5|6|C|931|5|6

✝ **MANUEL GARC'A DELGADO. Q. E. P. D. - Falleció el 4-VI-1976. -** Peñalva Hnos. y Gil S.A.C.I. participan con sentimiento el fallecimiento de su ex Gerente e invitan al sepelio de sus restos. 5|6|F|85798|5|6

✝ **MANUEL GARCIA DELGADO. Q. E. P. D. - Falleció el 4-VI-76.-** Roberto Zarategui, Francisco Pérez, Humberto Olguín, Alcides Biaín, José Gozlani, Mariano Abal, Delfín Sosa, Nelly de Nottolini, Margarita Kuzman, Corina A. de Silva, Juana D. Echegaray, Etelvina Donoso, Natalia Rodríguez y María Rosa García, participan con dolor el fallecimiento de su buen amigo y ex compañero de tareas e invitan al sepelio de sus restos. 5|6|C|83°|5|6

✝ **MANUEL GARCIA DELGADO. Q.E.P.D. - Falleció el 4-VI-76.-** Alicia de González Feltrup, Marcela de Rizzi, Cristina de Molesini, Stella de Iacobucci, Mónica de Candisano, Stella Camutti, Silvia Arturo, Ana M. Rulli, participan con profundo dolor el fallecimiento del padre de su compañera Luci e invitan al sepelio de sus restos. 5|6|F|85966|5|6

✝ **MANUEL GARCIA DELGADO. Q.E.P.D. - Falleció el 4-VI-76.** José Del Pópolo y Flia., Tomás Del Pópolo y Flia., participan con profundo dolor su fallecimiento e invitan al sepelio de su restos. 5|6|C|127|5|6

✝ **MANUEL GARCIA DELGADO. Q.E.P.D. - Falleció el 4-VI-76.** Dr. Italo H. Del Pópolo y Flia. participan con profundo dolor su fallecimiento e invitan al sepelio de sus restos. 5|6|C|126|5|6

✝ **MANUEL GARCIA DELGADO. Q.E.P.D. - Falleció el 4-VI-76.** Berta Cabut de Barón y Flia., participan con profundo dolor su fallecimiento e invitan al sepelio de sus restos. 5|6|C|125|5|6

✝ **MANUEL GARCIA DELGADO. Q.E.P.D. - Falleció el 4-VI-76.** Carlos Alberto Hernández y Sra., participan su fallecimiento e invitan al sepelio de sus restos. 5|6|C|108|5|6

✝ **MANUEL GARCIA DELGADO. Q.E.P.D. - Falleció el 4-VI-76.** Alberto Nouzeilles y Flia., participan su fallecimiento e invitan al sepelio de sus restos. 5|6|C|152|5|6

✝ **MANUEL GARCIA DELGADO. Q.E.P.D. - Falleció el 4-VI-76.** David Domínguez Jorba y Flia. Eugenio Domínguez Vega y Flia., participan su fallecimiento e invitan al sepelio de sus restos. 5|6|C|151|5|6

✝ **MANUEL GARCIA DELGADO. Q.E.P.D. - Falleció el 4-VI-76.** Fernando Sosa Barea y Flia. participan el fallecimiento de su dilecto amigo e invita a su sepelio. 5|6|C|144|5|6

✝ **MANUEL GARCIA DELGADO. Q.E.P.D. - Falleció el 4-VI-76.** David Domínguez (h). y Flia., Leandro Flamarique y Flia., Josefina Nouzeilles de Pérez, Manuel Herraiz y Sra., participan su fallecimiento e invitan al sepelio de sus restos. 5|6|C|150|5|6

✝ **MANUEL GARCIA DELGADO. Q.E.P.D. - Falleció el 4-VI-76.** Jaime Alós y flia., participan con profundo pesar su fallecimiento e invitan al sepelio de sus restos. 5|6|C|208|5|6

✝ **MANUEL GARCIA DELGADO. Q.E.P.D. - Falleció el 4-VI-76.** Federico M. Stanziola S.R.L. y colaboradores, participan el fallecimiento del hermano político de su principal Víctor M. Stanziola e invitan al sepelio de sus restos. 5|6|C|200|5|6

✝ **MANUEL GARCIA DELGADO. Q.E.P.D. - Falleció el 4-VI-76.** Juan José Díaz y flia., participan el fallecimiento de su estimado amigo Manolo e invitan al sepelio de sus restos. 5|6|C|200|5|6

✝ **MANUEL GARCIA DELGADO - Q.E.P.D. - Falleció el 4-VI-76.** La comisión cooperadora del Hospital Dr. Carlos Pereyra participa el fallecimiento del hermano de su tesorera, Sra. Irma García de Schmitd e invita al sepelio de sus restos. 5|6|C|223|5|6

✝ **MANUEL GARC A DELGADO. Q.E.P.D. - Falleció el 4-VI-76.** José J. Quintián y familia participan con gran pesar el fallecimiento de su gran amigo e invitan al sepelio de sus restos. 5|6|F|86016|5|6

✝

ENRIQUE JUAN DUSSEL

Q. E. P. D.

Falleció el 4-VI-76.

C. A. S. R. y B. P.

Su esposa: Ada Ponce Arenas de Dussel; sus hijos; Magda y Carlos; Enrique y Hanna; Gustavo y Amalia; Guillermo e Hilda; Patricia y Federico; su madre: Carola Groezinger de Dussel; sus padres políticos: César Ponce y Cristina Arenas de Ponce; sus nietos: Carlos, Gerardo, Luis, Alberto, Diego, Alejandro, Mariela y Pablo Hita Dussel; Enrique y Susana Dussel Peters; Verónica e Inés Dussel Martínez; Julieta y Andrés Dussel Lanza, hermanos, sobrinos y demás familiares, participan su fallecimiento e invitan al sepelio de sus restos hoy a las 10,30 horas al cementerio de la Capital. Casa de duelo Garibaldi 97. Cdad. Servicio Casa Loreti y Cía. 5|6|F|86002|5|6

✝ **ENRIQUE JUAN DUSSEL. - Q.E.P.D. - Falleció el 4-VI-76. C.A.S.R. y B.P. -** Sus hermanos: Carlos J. N. Carosio y Marta Dussel de Carosio; sus sobrinos: Carlos, Marta, Eduardo, Cecilia, Mario, Adriana, Cristina y Pablo Carosio; Liliana Suárez y Daniel Irigo, participan su fallecimiento e invitan al sepelio de sus restos. 5|6|F|86003|5|6

✝ **ENRIQUE JUAN DUSSEL. - Q.E.P.D. - Falleció el 4-VI-76. C.A.S.R. y B.P. -** Sus hermanos: María Inés Pagniez y Ricardo M. Dussel; sus sobrinos: María del Pilar, Javier Ignacio, María Isabel, María Fátima y María Ana Dussel, participan su fallecimiento y ruegan una oración por su alma. 5|6|F|86003|5|6

✝ **Dr. ENRIQUE DUSSEL. - Q. E. P. D. - Falleció el 4-VI-76. -** Sus padres políticos: César Ponce Olivera y María Cristina Arenas; sus hermanos políticos: Luis W., César Gilberto, Olga e Ivanoa Ponce; María O. de Ponce, Nelly V. de Ponce y Osvaldo Maturano Cabré, participan con dolor su fallecimiento e invitan al sepelio de sus restos. 5|6|C|123|5|6

✝

Dr. ENRIQUE JUAN DUSSEL

Q. E. P. D.

Falleció el 4-VI-1976.-

Doctor Simón Schvartzman participa con intenso pesar el fallecimiento de su amigo y muy excelente colega e invita a acompañar sus restos. 5|6|F|85764|5|6

✝ **Dr. ENRIQUE JUAN DUSSEL. - Q. E. P. D. - Falleció el 4-VI-1976.-** El Servicio de Alimentación del Hospital Central participa con pesar su deceso y eleva una oración por el descanso de su alma. 5|6|C|770|5|6

✝ **Dr. ENRIQUE JUAN DUSSEL. - Q. E. P. D. - Falleció el 4-VI-1976. -** Los compañeros de su hijo de primer año del Colegio San Luis Gonzaga, participan con profundo pesar su fallecimiento. 5|6|C|745|5|6

✝ **Dr. ENRIQUE JUAN DUSSEL. - Q. E. P. D. - Falleció el 4-VI-1976. -** Raúl Bustos Morán y familia, participan el fallecimiento del distinguido médico y apreciado amigo, e invitan al sepelio de sus restos en el cementerio de la Capital. 5|6|C|741|5|6

✝ **Dr. ENRIQUE JUAN DUSSEL. - Q. E. P. D. - Falleció el 4-VI-1976. -** La Junta de Gobierno del Centro de la Capital del Partido Demócrata participa el fallecimiento del distinguido y prestigioso correligionario, ex Diputado Constituyente y convencional del Partido, e invita al sepelio de sus restos en el cementerio de la Capital. 5|6|C|749|5|6

✝ **Dr. ENRIQUE JUAN DUSSEL - Q.E.P.D.- Falleció el 4-VI-76 -** Kobe Argentina S.A., participa el fallecimiento del suegro del Ing. Carlos Hita, miembro de esa empresa. 5|6|C|977|5|6

✝ **Dr. ENRIQUE JUAN DUSSEL - Q.E.P.D.- Falleció el 4-VI-76 -** Dr. Antonio Drovandi y familia, acompañan en el dolor a los familiares, por la muerte del que fuera dilecto amigo y ejemplar colega y oran a Dios lo reciba en su paz. 5|6|C|12|5|6

✝ **Dr. ENRIQUE JUAN DUSSEL - Q.E.P.D.- Falleció el 4-VI-76 -** Todo el personal del Servicio de Nutrición Hospital Central, participa con dolor la muerte del que fuera ejemplar jefe del Servicio y ruegan a Dios lo reciba en la paz de su Reino. 5|6|C|13|5|6

✝ **Dr. ENRIQUE JUAN DUSSEL - Q.E.P.D.- Falleció el 4-VI-76 -** Dr. Rolando Gómez Navarro y familia, participan su fallecimiento con hondo pesar. 5|6|C|16|5|6

✝ **Dr. ENRIQUE JUAN DUSSEL - Q.E.P.D.- Falleció el 4-VI-76 -** Los amigos de sus hijos: Magda y Carlos, Rossel, Diez, Armando, Cortabarría, Gómez, Malizia y Zanettini, participan con profundo dolor su fallecimiento e invitan al sepelio de sus restos. 5|6|C|100|5|6

✝ **Dr. ENRIQUE JUAN DUSSEL - Q.E.P.D.- Falleció el 4-VI-76 -** Roberto Armando Cherubini, Adela Herminia Carosio de Cherubini, Angel Fernández Carosio y familia, participan con dolor el fallecimiento de su querido médico y amigo, e invitan al sepelio de sus restos. 5|6|C|88|5|6

✝ **Dr. ENRIQUE JUAN DUSSEL - Q.E.P.D.- Falleció el 4-VI-76 -** Las familias de J. Angeleili, E. Artola, E. Arnulphi, A. Barnabo, M. Barrera, L. Cuadrado, D. Herrero, R. Maestri y N. Morichetti, participan con dolor su fallecimiento e invitan al sepelio de sus restos. 5|6|C|987|5|6

✝ **Dr. ENRIQUE JUAN DUSSEL - Q.E.P.D.- Falleció el 4-VI-76 -** José María Videla Vallée y familia, participan con profundo pesar su fallecimiento e invitan al sepelio de sus restos. 5|6|C|96|5|6

✝ **Dr. ENRIQUE JUAN DUSSEL - Q.E.P.D.- Falleció el 4-VI-76.-** Dr. Raúl Rodríguez Minola, su esposa: Pilar Alvarez de Rodríguez y su hija Sara, participan su fallecimiento y que sus restos serán inhumados hoy en el cementerio de la Capital. 5|6|C|15|5|6

✝ **Dr. ENRIQUE JUAN DUSSEL - Q.E.P.D.- Falleció el 4-VI-76 -** Ernesto V. Bustelo, su esposa María Monserrat Magistecchi, participan el fallecimiento del inolvidable amigo. 5|6|C|23|5|6

✝ **Dr. ENRIQUE JUAN DUSSEL - Q.E.P.D.- Falleció el 4-VI-76 -** El Instituto de Diagnóstico participa el fallecimiento de su socio y amigo, e invita a acompañar sus restos. 5|6|C|19|5|6

✝ **Dr. ENRIQUE JUAN DUSSEL - Q.E.P.D.- Falleció el 4-VI-76 -** Marta Güiraldes de Semorile y Adolfo Semorile, participan el fallecimiento de su gran amigo, e invitan a acompañar sus restos. 5|6|C|20|5|6

✝ **Dr. ENRIQUE JUAN DUSSEL. - Q. E. P. D. - Falleció el 4-VI-1976.** El Directorio, Dirección, Cuerpo Médico y profesionales afines, Administración y el Personal del Sanatorio Policlínico de Cuyo S.A., participan su fallecimiento e invitan al sepelio de sus restos, en el cementerio de la Capital. 5|6|F|85763|5|6

✝ **Dr. ENRIQUE DUSSEL. - Q. E. P. D. - Falleció el 4-VI-76. -** La comisión directiva del Círculo Médico de Mendoza, participa el fallecimiento de su socio, ex miembro de comisión directiva y Tribunal de Etica y Disciplina, e invita al sepelio de sus restos. 5|6|F|85671|5|6

✝ **Dr. ENRIQUE DUSSEL. - Q. E. P. D. - Falleció el 4-VI-76. -** José Agenor Espinola Correas y Flia., participan su fallecimiento e invitan al sepelio de sus restos. 5|6|C|914|5|6

✝ **Dr. ENRIQUE DUSSEL. - Q. E. P. D. - Falleció el 4-VI-76. -** Rodolfo Alzamora y Sra. Olga Sola de Alzamora; Enrique Zani y Sra. María Carmen Sola de Zani; Raúl Alzamora y Flia., Bruno Jannello y Flia., Narcisa Roncal de Greño, Javier Sola y Flia., participan con profundo dolor el fallecimiento de su gran amigo y médico de cabecera e invitan al sepelio de sus restos. 5|6|C|941|5|6

✝ **Dr. ENRIQUE DUSSEL. - Q. E. P. D. - Falleció el 4-VI-76. -** Pinturería San Juan S.R.L., participa con dolor el fallecimiento del hermano político de su principal Sr. César Gilberto Ponce e invita al sepelio de sus restos. 5|6|C|122|5|6

✝ **Dr. ENRIQUE DUSSEL. - Q. E. P. D. - Falleció el 4-VI-76. -** Personal directivo y docente, comisiones periescolares y celadoras de la Escuela Nº 82 "Almafuerte", participan con profundo dolor el fallecimiento del hermano político de la secretaria del establecimiento Srta. Olga Ponce e invitan al sepelio de sus restos. 5|6|F|85700|5|6

✝ **Dr. ENRIQUE DUSSEL - Q.E.P.D. - Falleció el 4-VI-76. -** El director, delegado del rector de la U.N.C. en nombre del personal y afiliados del Departamento de Asistencia Médico Social Universitario, participan el fallecimiento del hermano de su colaborador Dr. Ricardo Marcelo Dussel. 5|6|C|189|5|6

✝ **Dr. ENRIQUE DUSSEL - Q.E.P.D. - Falleció el 4-VI-76. -** La Sociedad de Gastroenterología y Nutrición de Mendoza participa el fallecimiento de su ex socio y presidente. 5|6|C|186|5|6

✝ **Dr. ENRIQUE DUSSEL - Q.E.P.D. - Falleció el 4-VI-76. -** Lelio Meli y flia., Ana María y Elda Vicchi participan con profundo dolor su fallecimiento e invitan al sepelio de sus restos. 5|6|C|187|5|6

✝ **Dr. ENRIQUE DUSSEL - Q.E.P.D. - Falleció el 4-VI-76. -** Familia Elhom participa con profundo pesar su fallecimiento. 5|6|C|145|5|6

✝ **Dr. ENRIQUE DUSSEL - Q.E.P.D. - Falleció el 4-VI-76. -** Lidia Aberastain de de Paz e hijos participan con profundo dolor el fallecimiento de su gran amigo. 5|6|C|153|5|6

✝ **Dr. ENRIQUE DUSSEL - Q.E.P.D. - Falleció el 4-VI-76. -** Hilario Velasco Quiroga, Godofredo Figueroa y Nicolás Guiñazú Sicardi, con profunda pena participan su fallecimiento. 5|6|F|85878|5|6

✝ **Dr. ENRIQUE JUAN DUSSEL. Q.E.P.D. - Falleció el 4-VI-76.** El director, profesionales y personal del Hospital Rural La Paz, participan con profundo pesar el fallecimiento del primer director de dicho centro asistencial ex Sala de Primeros Auxilios y elevan una oración por el eterno descanso de su alma. 5|6|F|86022|5|6

✝ **Dr. ENRIQUE JUAN DUSSEL. Q.E.P.D. - Falleció el 4-V -76.** Dr. Hipólito Naves y Flia., participan con profundo pesar el fallecimiento de su colega y amigo y ruega una oración a su querida memoria. 5|6|F|86022|5|6

✝ **Dr. ENRIQUE DUSSEL. - Q. E. P. D. - Falleció el 4-VI-76. -** Héctor Bustos Morán e hijos y nietos, participan su fallecimiento con profundo dolor e invitan al sepelio de sus restos. 5|6|C|911|5|6

✝ **Dr. ENRIQUE DUSSEL. - Q. E. P. D. - Falleció el 4-VI-76. -** 2º Año Colegio Sagrado Corazón, participa el fallecimiento del padre de su compañera Patricia e invita al sepelio de sus restos. 5|6|C|912|5|6

✝ **ENRIQUE JUAN DUSSEL. - Q.E.P.D. - Falleció el 4-VI-76.** Rolando F. Silvestri y L. Irma Guiraldes de Silvestri y Flia., participan con hondo pesar su fallecimiento e invitan al sepelio de sus restos. 5|6|C|07|5|6

✝ **ENRIQUE JUAN DUSSEL. - Q.E.P.D. - Falleció el 4-VI-76.** Ventura Enrique Lagrava y Flia., Enrique Lagrava (h.) y Sra., participan con profunda pena su fallecimiento e invitan al sepelio de sus restos. 5|6|C|204|5|6

✝ **ENRIQUE JUAN DUSSEL. - Q.E.P.D. - Falleció el 4-VI-76.** Antonio Massud y Flia., participan con dolor su fallecimiento e invitan al sepelio de sus restos. 5|6|C|20°|5|6

✝ **ENRIQUE JUAN DUSSEL. - Q.E.P.D. - Falleció el 4-VI-76.** Irma Acevedo de Guiraldes y Flia., participan su fallecimiento e invitan al sepelio de sus restos. 5|6|C|198|5|6

✝ **ENRIQUE JUAN DUSSEL. - Q.E.P.D. - Falleció el 4-VI-76.** Pinturería Vidal S.A., participa su fallecimiento e invita al sepelio de sus restos. 5|6|C|196|5|6

✝ **ENRIQUE JUAN DUSSEL. - Q.E.P.D. - Falleció el 4-VI-76.** Víctor Pfleger, Susana Angela Pfleger de Moratilla y Flias., participan con profundo pesar su fallecimiento e invitan al sepelio de sus restos. 5|6|F|86001|5|6

✝ **ENRIQUE JUAN DUSSEL. - Q.E.P.D. - Falleció el 4-VI-76.** Luis A. Facio y Flia., participan su fallecimiento e invitan al sepelio de sus restos. 5|6|C|230|5|6

✝

SOFIA LOPEZ VIUDA DE AVILA

Q.E.P.D.

Falleció el 4-VI-1976

Sus hijos: Juan Oscar, Nélida Elsa, José Raúl, Juana Rosa, Etel Francisca y Domingo; hijos políticos: Elida Irma Morales, Camilo Enrique Espino a Granieto; nieto, hermanos, hermanos políticos y demás familiare , participan con pesar su fallecimiento e invitan al sepelio de sus restos, hoy, a las 16 horas, en el cementerio de Guaymallén. - Casa de duelo: Allayme y Granaderos de San Martín. 5|6|C|232|5|6

✝ **SOFIA LOPEZ Vda. DE AVILA. - Q.E.P.D. - Falleció el 4-VI-76. -** María Ruiz Vda. de Gutiérrez; sus hijos Pedro, Mario, Yuly, Alberto, Margarita, Teresa y sus respectivas familias, participan con profundo dolor el fallecimiento de la madre de su hijo político Pepe e invitan al sepelio de sus restos. 5|6|C|214|5|6

✝

CARMEN SALVADOR CABRAL

Q. E. P. D.

Falleció el 3-VI-1976.

Su esposa: Sara Ruiz Díaz; sus hijos: Rosa del Pilar, Stella Marys, Juan Carlos y Daniel Alberto; su hijo político: Oscar Rosales; su hermana: Elena; su hermano político: Domingo Acetti; sus tíos: Valentín Cabral y Lucía Valero y demás familiares, participan su fallecimiento e invitan al sepelio de sus restos al cementerio de Luján, hoy a las 11 horas. Casa mortuoria Taboada 1149, Ciudad de Luján. Servicio Cocheria Municipal de Luján de Cuyo. 5|6|F|85648|5|6

✝ **CARMEN SALVADOR CABRAL Q.E.P.D. - Falleció el 4-VI-76.** Corcemar S.A. y su personal participan con profundo dolor su fallecimiento y ruegan acompañar sus restos. 5|6|C|146|5|6

✝ **CARMEN SALVADOR CABRAL. Q.E.P.D. - Falleció el 3-VI-76.** Pedro Rosales y señora Gregoria Dieguez de Rosales; Raúl Sixto y Norma Ercilia Rosales, participan el fallecimiento del padre de su hija política y hermana política respectivamente Sra. Rosa del Pilar de Rosales e invitan al sepelio de sus restos. 5|6|F|85647|5|6

✝ **CARMEN SALVADOR CABRAL. Q.E.P.D. - Falleció el 3-VI-76.** La comisión directiva y socios de la "Unión Vecinal Cordón del Plata" de Luján de Cuyo, participan con pesar el fallecimiento del socio de la entidad e invitan a acompañar sus restos. 5|6|F|85647|5|6

✝ **CARMEN SALVADOR CABRAL. Q.E.P.D. - Falleció el 3-VI-76.** Juan P. Becerra, Miguel A. Becerra, Héctor H. Videla, Enrique Casciola, Ovidio Cortez, Reynaldo Valle, Antonio Vega y Bolado, participan el fallecimiento de su compañero de tareas e invitan al sepelio de sus restos. 5|6|F|85647|5|6

✝ **CARMEN SALVADOR CABRAL Q.E.P.D. - Falleció el 3-VI-76.** Autoridades, cuerpos de profesores y alumnos del 4º año de la Escuela Nacional de Comercio Martín Güemes de Luján de Cuyo participan el fallecimiento del padre de su compañero Juan Carlos y ruegan elevar una oración por el eterno descanso de su alma. 5|6|F|86015|5|6

✝ **CARMEN SALVADOR CABRAL Q.E.P.D. - Falleció el 3-VI-76.** Sucesión Elías Abraham Abud participa el fallecimiento del padre de su colaborador y amigo Juan Carlos e invita al sepelio de sus restos. 5|6|F|86015|5|6

✝

FELIPE ZAVI

Q.E.P.D.

Falleció el 4-VI-1976

Su desconsolada esposa: Madna Saleg de Zavi; sus hijos: Emilio Rubén, Estela Beatriz y Eduardo Héctor; hermanos: Naife, Regina, Ricardo y Elvira; hermanos políticos, sobrinos y demás familiares, participan su fallecimiento e invitan al sepelio de sus restos hoy a las 17.30 horas al cementerio de la capital. Casa de duelo: Salta 1928, ciudad. Servicio: Casa Loreti y Cía. 5|6|F|86005|5|6

✝ **FELIPE ZAVI. - Q.E.P.D. - Falleció el 4 - VI - 1976. -** Su hermana: Elvira Zavi; su hermano político: Felipe Abdo, sus sobrinas: Mary y Norma y su sobrino político: José Gazali, participan con profundo dolor su fallecimiento e invitan al sepelio de sus restos. 5|6|C|40|5|6

✝ **FELIPE ZAVI - Q. E. P. D. - Falleció el 4 - VI - 1976. -** Sus hermanas: Naife Savi de Masnu y Regina Savi de Masnu; sus sobrinos: Dalal y Roberto; sobrina política: Nancy Lardet y su sobrino nieto: Luciano participan con profundo dolor su fallecimiento e invitan a acompañar sus restos. 5|6|F|86020|5|6

✝ **FELIPE ZAVI. - Q.E.P.D. - Falleció el 4 - VI - 1976. -** Su hermano: Ricardo Zavi; hermana política: Sara Asis; sobrinos: Ricardo Daniel y Gustavo, participan con profundo dolor su fallecimiento e invitan al sepelio de sus restos. 5|6|C|57|5|6

✝ **FELIPE ZAVI. - Q.E.P.D. - Falleció el 4 - VI - 1976. -** Elías Tohmé y Flia., José Battaglia y Flia., Alberto Hisa y Flia., participan con dolor el fallecimiento de su tío e invitan a elevar una plegaria por su alma. 5|6|C|202|5|6

✝ **FELIPE ZAVI. - Q.E.P.D. - Falleció el 4 - VI - 1976. -** Sus primas: Badía, Celia, Elena y Raquel Drah; sus sobrinos: Juan Carlos y Eduardo Yazlli, participan con dolor su fallecimiento e invitan al sepelio de sus restos. 5|6|C|206|5|6

✝ **FELIPE ZAUI. - Q. E. P. D. - Falleció el 4-VI-1976.** Fco. Rinaldi e hijos, participan el fallecimiento de su primo Felipe y ruegan elevar una oración por su eterno descanso. 5|6|C|154|5|6

✝ **FELIPE ZAVI. - Q.E.P.D. - Falleció el 4 - VI - 1976. -** Sus hermanos políticos: Walith Saleg y familia y Nehdi de Hisa e hijos, participan con dolor su fallecimiento e invitan al sepelio de sus restos. 5|6|C|37|5|6

✝ **FELIPE ZAVI - Q. E. P. D. - Falleció el 4-VI-1976 -** José David Oballes y familia y José María Oballes y familia, participan con dolor su fallecimiento e invitan al sepelio de sus restos. 5|6|C|190|5|6

✝ **FELIPE ZAVI. - Q.E.P.D. - Falleció el 4 - VI - 1976. -** Pablo Hayfa y Habiha Katbe e hija, participan su fallecimiento e invitan al sepelio de sus restos. 5|6|C|194|5|6

✝ **FELIPE ZAVI. - Q.E.P.D. - Falleció el 4 - VI - 1976. -** El Club Sirio de Mza., participa el fallecimiento de su socio e invita al sepelio de sus restos. 5|6|C|212|5|6

✝ **FELIPE ZAVI. - Q.E.P.D. - Falleció el 4 - VI - 1976. -** Teófilo Aruani, Oscar J. Aruani, Nidia Bertone de Aruani y Flia., María D. de Castillo, participan con profundo dolor su fallecimiento e invitan al sepelio de sus restos. 5|6|F|86008|5|6

✝

EMILIO GIACOMAZZI

Q. E. P. D.

Falleció el 4-VI-76.

Su desconsolada esposa: Josefina Fichera de Giacomazzi, sus hijos: María Alicia Isabel Aída y Vicente Emilio Giacomazzi sus hijos políticos: Paulo Soria y Anastasio Oliva sus hermanos: Valentín Yolanda e Inés Giacomazzi hermanos políticos padres políticos sobrinos, nietos y demás familiares participan con pesar su fallecimiento e invitan al sepelio de sus restos hoy a las 9.30 hs. al cementerio de Palmira. Casa de duelo: Gran Líbano y Ferrari, Palmira. Servicio: Cochería Millo, San Martín. 5|6|F|86017|5|6

✝ **EMILIO GIACOMAZZI. - Q.E.P.D. - Falleció el 4-VI-76. -** Sus hermanos: Yolanda Giacomazzi de Giraldo, Inés Giacomazzi de Clop, Elicio Giacomazzi y Valentín Giacomazzi, hermanos políticos, sobrinos, sobrinos políticos y nietos participan con pesar su fallecimiento e invitan al sepelio de sus restos. 5|6|F|86018|5|6

✝ **EMILIO GIACOMAZZI. - Q.E.P.D. - Falleció el 4-VI-76. -** Rafael Cenci y señora, Hugo y Beatriz Cenci, Matilde Berti de Cenci participan con profundo dolor su fallecimiento y ruegan elevar una oración por el eterno sufragio de su alma e invitan al sepelio de sus restos. 5|6|F|86018|5|6

✝ **EMILIO GIACOMAZZI. - Q.E.P.D. - Falleció el 4-VI-76. -** Juan Gigliotti y flia., participan con pesar el fallecimiento de su apreciado amigo e invitan al sepelio de sus restos. 5|6|F|86027|5|6

✝ **EMILIO GIACOMAZZI. - Q.E.P.D. - Falleció el 4-VI-76. -** Los amigos y compañeros de tareas de su hijo: Vicente Emilio; Raimundo Sosa, Nicolás Alaniz, Oscar Furlan, Jorge Sáez, Jesús Leonardo González, Mario Flores, Daniel Chicón, Salomón Jalaff, Jorge Gadabe, Juan Rodríguez y Daniel Ruiz participan con pesar su fallecimiento e invitan al sepelio de sus restos. 5|6|F|86027|5|6

✝

CARLOS ALGUACIL

Q.E.P.D.

Falleció trágicamente el 4-VI-1976

Su esposa: Elsa Moretti; hijos: Viviana María Cecilia, Carlitos; padres: Carlos Alguacil y Gregoria Martínez; Hermanos: Daniel y Ana María Alguacil; padres políticos: Carlos Morelli y Elide Díaz; hermanos políticos: Alicia Morelli, Carlos Morelli y Juan Carlos Flores y demas fa- dos, participan su fallecimiento e invitan al sepelio de sus restos, que se efectuará hoy, a las 16.30 horas, en el cementerio de la Capital. Casa de duelo: Manzana A Casa 1, Barrio Sobum, Gvazs. Servicio: Cochería San Miguel. 5|6|C|231|5|6

✝ **CARLOS ALGUACIL. - Q. E P. D. - Falleció trágicamente el 4-VI-76. -** Sus tíos: José Alguacil y señora, Guillermo Alguacil y Sra.; sus primos: Cristina, Guillermo, María, Teresa, Delia y Rosa; su primo político; Héctor Hugo Guzzo, participan su fallecimiento e invitan al sepelio de sus restos. 5|6|C|217|5|6

✝ **CARLOS ALGUACIL. - Q.E.P.D. - Falleció el 4-VI-1976. -** Sus tíos: Antonio Morelli y Flia., Silvio Dubini y Flia., Irene Morelli de Villalobos, Teresa Morelli, Genoveva Morelli de Bellavista, participan con profundo dolor su fallecimiento e invitan al sepelio de sus restos. 5|6|C|199|5|6

✝ **CARLOS ALGUACIL. - Q.E.P.D. - Falleció el 4-VI-1976. -** Mario Manganini y familia, Manuel A. Sanchez y familia, participan con profundo pesar el fallecimiento de su primo e invitan al sepelio de sus restos. 5|6|F|86009|5|6

✝ **CARLOS ALGUACIL. - Q. E. P. D. - Falleció trágicamente el 4-VI-76. -** Sus tíos políticos: Antonio Morelli y Flia., Irene Villalobos, Silvio Duvini y Flia., Genoveva de Vellavista y primos políticos, participan su fallecimiento e invitan al sepelio de sus restos. 5|6|C|217|5|6

✝ **CARLOS ALGUACIL. - Q.E.P.D. - Falleció trágicamente el 4-VI-1976. -** Personal directivo, docente, comisiones periescolares de la Esc. 321 "Juan G. Lavalle", participan con profundo dolor el fallecimiento del esposo de su constante colaboradora Sra. Elsa de Alguacil e invitan al sepelio de sus restos. 5|6|C|99|5|6

✝ **CARLOS ALGUACIL - Q. E. P. D. - Falleció el 4-VI-1976 -** Gino Cuoghi y señora, Elio Cuoghi y señora y Pedro Cuoghi y familia, participan con dolor el fallecimiento de su amigo. 5|6|C|192|5|6

✝ **CARLOS ALGUACIL. - Q.E.P.D. - Falleció el 4-VI-1976.** Roberto Rizzo y flia., participan con profundo dolor el fallecimiento de su dilecto amigo. 5|6|C|142|5|6

✝ **CARLOS ALGUACIL. - Q.E.P.D. - Falleció el 4-VI-1976. -** Cámara de Comercio, Industria y Agricultura de Lavalle, participa el fallecimiento de su socio e invita al sepelio de sus restos. 5|6|F|86010|5|6

✝ **CARLOS ALGUACIL. - Q.E.P.D. - Falleció el 4-VI-1976. -** Emilio Oribe y Sra., Armando Jaime y Sra., Carlos Minoli y Sra., participan con dolor el fallecimiento del amigo e invitan al sepelio de sus restos. 5|6|

A turista dan un vuelto con billete sin valor

Un turista concurrió a nuestra redacción para dar a conocer una experiencia acaecida con un comerciante del radio céntrico y con "el solo propósito de advertir a otros particulares que pueden ser engañados de la misma forma".

Explicó el visitante, oriundo de la provincia de Buenos Aires, que al realizar la adquisición de un artículo en un kiosco céntrico, lo abonó con 1.000 pesos nuevos y recibió el vuelto correspondiente, unos 750 pesos. Reconoció que no tuvo la precaución de contar el dinero inmediatamente de haberlo recibido y que sólo lo hizo, inadvertidamente, momentos más tarde, de camino a su hotel. Fue entonces cuando comprobó que el billete verde que había recibido y que él creyó de 500 pesos era en realidad un billete de 50 pesos moneda nacional, naturalmente fuera de circulación desde la aplicación de la ley 18188.

"Rápidamente —dijo— retorné hasta el kiosco y le expliqué a la persona que lo atendía sobre el error involuntario que había cometido. No atendió mi reclamo, diciéndome que él no me había entregado el billete, cuando en realidad era la única compra que había efectuado en toda la tarde".

Entidades Científicas

Sociedad de Cardiología de Mendoza. — Esta entidad ha convocado a asamblea ordinaria, para el 16, a las 21, en Olegario V. Andrade 496. El orden del día es el siguiente: 1º) Lectura del acta de la asamblea anterior; 2º) Designación de presidente y secretario de la asamblea; 3º) Aprobación de la memoria y balance; 4º) Fijación de la cuota societaria; 5º) Elección de integrantes de la comisión directiva; 6º) Designación de dos socios para que, junto con el presidente y el vicepresidente, firmen el acta.

Fuerzas Armadas

Círculo Oficiales de Mar. — Se informó que ha entrado en vigor el horario de invierno para atención de los asociados de su área, dentro del siguiente orden: de lunes a viernes, de 9 a 18.

Entidad forense ha designado a sus delegados

El Colegio de Abogados de Mendoza designó a sus nuevos delegados ante la Federación Argentina de Colegios de Abogados.

Las designaciones recayeron en los doctores Juan Carlos Romagnoli y José Antonio Salas como titulares, y los doctores Juan Luis Miquel y Antonio Jaime Logripo como suplentes. A ellos se agrega el doctor Pedro José Lella quien es miembro nato de la federación por ser presidente de la entidad colegiada en Mendoza.

Culto católico

Catedral Nuestra Señora de Loreto — Mañana, a las 19, tendrán su misa mensual la Acción Católica y demás asociaciones de la catedral de Nuestra Señora de Loreto. También se comunicó que se está celebrando el mes en honor del Sagrado Corazón de Jesús, con rezo del Rosario a las 18.30, letanías y misa a las 19.

Asuntos laborales

Citación. — La Intervención Militar en la Delegación Regional del Ministerio de Trabajo comunicó que Vicente Paulino Aravena e Isidro Carril deberán comparecer a Asesoría Letrada, y Pedro Núñez, Hugo Oscar Pereyra, Sofía Yacobucci Vda. de Barrionuevo y Francisco Honorio López a la oficina de Accidentes del organismo laboral. A tales efectos deben concurrir cualquier día hábil de 7.30 a 13.30.

CRONICA POLICIAL

Suman 2 los muertos por congelamiento

En un terreno baldío, en el barrio Juan XXIII, de Luján de Cuyo, fue encontrado el cadáver de un hombre que presumiblemente habría fallecido por congelamiento .

Tras las averiguaciones del caso, se trataría de Marcelo Galvanieto, de otros datos ignorados.

Interviene la Seccional 11ª de Luján de Cuyo.

Ya son dos los muertos por congelamiento, en esta temporada, en Mendoza. En estas mismas páginas publicamos, en nuestra edición del miércoles, el hallazgo de un cadáver, en Villa Hipódromo. El caso, según la policía, se habría producido a raíz del intenso frío de estos últimos días.

Un muerto en accidente de tránsito

Alrededor de las 15.30 de ayer circulaba por el sector norte del carril a Lavalle, el automóvil Peugeot 404, chapa B-924981, guiado por Carlos Alguacil, mayor de edad, domiciliado en Lavalle. Acompañaban al conductor los señores Luis Farina y Alberto Tamari y la señorita Alicia Torres, todos mayores de edad y también domiciliados en ese departamento.

Por causas que se tratan de establecer, Alguacil perdió el control del vehículo, que volcó a pesar de las maniobras del conductor por controlarlo. Todos los ocupantes del Peugeot resultaron con heridas. Alguacil, trasladado al hospital Central de la ciudad, tras ser atendido de urgencia en el hospital de Lavalle, murió a consecuencia de las heridas recibidas en el accidente.

Sádico asesino fue condenado a cadena perpetua

CORDOBA, 4 (NA). — Fue condenado a prisión perpetua Carlos Antonio Olmedo, quien hace poco tiempo asesinó friamente a Antonio Audino, cantinero de un club, y después obligó a los parroquianos a efectuar un simulacro de velatorio de la víctima, antes de despojarlo de cuanto llevaba encima, sin que nadie atinase a ofrecer resistencia.

Olmedo había entrado al club solo, sin cómplice alguno, y desenfundando una pistola exigió del cantinero le entregase el dinero de la caja, mientras los clientes seguían en sus respectivas mesas sin darse por aludidos.

Audino replicó a la orden de Olmedo diciéndole que no iba a entregarle el dinero. Olmedo le descerrajó un balazo que ocasionó la muerte instantánea del cantinero.

Inmediatamente, Olmedo obligó a los clientes a desfilar ante el cadáver de Audino y a simular que se condolían, y a medida que concluía el macabro simulacro les quitó carteras, relojes y otros objetos de valor.

Cuando el criminal estaba por retirarse del club apareció el policía Carlos Brusadín, quien rápidamente se hizo cargo de lo que ocurría y redujo a Olmedo a puñetazos.

Ahora, la Cámara Octava del Crimen impuso prisión perpetua al sádico asesino, quien además, registra antecedentes por asaltos cometidos en la vía pública.

Delincuente abatido por la policía

LA PLATA, 3 (Télam). — Efectivos de la División Investigaciones Criminales de la Policía Federal, mantuvieron esta madrugada un breve pero recio enfrentamiento con un desconocido, al que finalmente lograron abatir.

El hecho tuvo lugar a la 1.30 de hoy, en la intersección del Boulevard de los Italianos y Avenida Mitre, en la localidad de Wilde, cuando el personal de referencia trató de identificar a un sujeto que se conducía sospechosamente.

El desconocido, al verse sorprendido, extrajo un arma de fuego con la que agredió a los representantes del orden, originándose el tiroteo cuando los policías respondieron al ataque.

Luego de varios minutos de intercambio de disparos, el sujeto cayó herido de muerte, en tanto los efectivos actuantes resultaron ilesos. No se conoce aún la identidad de la víctima.

Estado del tiempo

MINIMA: -1,3ºC
MAXIMA: 13,5ºC

El Observatorio Meteorológico Regional informó que la temperatura mínima en El Plumerillo fue de 1 grado y 3 décimas bajo cero, a las 8.40; la máxima alcanzó a 13,5 grados, a las 16.10.

Hoy

(Pronóstico oficial)

Para hoy se anticipa tiempo parcialmente nublado y frío, con nevadas en la cordillera.

Dodge MESCHINI
RIOJA 1448 - Tel. 250800 - MZA.

Dejó de existir en la vía pública

La Oficina de Prensa de la Policía de Mendoza informó que ayer, alrededor de las 14, cuando circulaba por una calle céntrica de Villa Nueva, sufrió un desvanecimiento el señor Juan Agüero, mayor de edad, domiciliado en Manzana B, casa 6, del Barrio Capilla del Rosario.

Auxiliado por diversas personas, el señor Agüero fue trasladado al hospital Central, donde se comprobó que había dejado de existir.

Asalto millonario en Zárate

LA PLATA, 4 (Télam). — Cuatro desconocidos armados, tras irrumpir en una empresa ubicada en la ciudad de Zárate y dominar a todo el personal, robaron mas de cuatro millones de pesos en efectivo, informaron fuentes policiales.

El hecho se registró poco despues del mediodía en la Cooperativa de Trabajo Limitada, ubicada en Cuartel Tres de aquella ciudad. Los asaltantes, luego de amenazar y dominar al personal, se dirigieron directamente adonde se encontraba la caja fuerte y tras violentarla se llevaron 4.510.000 pesos en efectivo.

Concretado el asalto los malvivientes lugaron en un auto Valiant que dejaron abandonado a 10 kilómetros del lugar del hecho.

La policía se encuentra realizando activas diligencias para dar con el paradero de los cuatro asaltantes.

Represión de la quiniela clandestina

Personal de la Dirección Investigaciones con los recaudos legales correspondientes, se constituyó en la Agencia de Quiniela y Lotería ubicada en calle O'Higgins, costado Oeste, metros antes de calle Francia Godoy Cruz, propiedad de Mirta Esperanza Parejas de Camero, argentina, mayor de edad, domiciliada en Mzna. 3, casa 13 del Barrio SUPE, Godoy Cruz, lugar donde se procedió al secuestro de listas de jugadas de quiniela clandestina, la suma de 10.175,50 pesos en efectivo, dos máquinas de sumar, una máquina registradora, como así otros elementos utilizados en esa actividad. En oportunidad de efectuarse la medida, el negocio era atendido por un menor de edad.

Igual medida se llevó a cabo en la Agencia de Quiniela Oficial, Lotería y Prode, que ubica en calle Chacabuco y Av. San Martín, de Godoy Cruz, donde se incautaron listas de jugadas de quiniela clandestina, la suma de $ 23.370 en efectivo y elementos utilizados. Identificada la persona que atendía el negocio se estableció que se trataba de Jorge Daniel Chiaramonte, mayor de edad, domiciliado en Rivadavia 1083 Guaymallén.

La situación de los infractores quedó librada a lo que en definitiva resuelva el señor juez a cargo del Primer Juzgado de Faltas, que interviene en ambos casos.

Afectado de rabia falleció un niño de 3 años

BUENOS AIRES, 4 (NA). — Un niño de 3 años domiciliado al sur del Gran Buenos Aires, murió víctima de rabia pese al tratamiento a que fue sometido tres semanas después de haber sido mordido por un perro vagabundo que le provocó una herida en el cuero cabelludo que debio ser saturada con 14 puntos.

Se trata de Roberto Adrián Fernández, cuya muerte se produjo el sábado último como consecuencia de encefalitis rábica, según el diagnóstico dado a conocer en el Hospital Muñiz luego que el menor fuera internado allí por segunda vez desde el 8 de mayo pasado.

Ese día Roberto Adrián fue atacado por un perro mientras se encontraba jugando en la acera de su casa, ubicada en Manuel Maza 1526, Lanús Oeste.

De inmediato fue llevado al Instituto Pasteur, donde el menor recibió las 14 dosis correspondientes al tratamiento antirrábico, pero no las tres consideradas de refuerzo.

Hasta el 26 del mes pasado la víctima presentaba un cuadro de evolución favorable, pero desde ese día comenzó a sentir molestias que determinaron su internación en el Hospital Muñiz.

Ante el temor de sus familiares, el niño fue internado al día siguiente en una clínica privada de Lanús, donde se agudizaron los síntomas de hidrofobia que ya venía presentando.

Ante la situación, Roberto Adrián fue nuevamente trasladado al Muñiz donde murió el sábado último luego de sufrir intermitentes paros respiratorios.

La muerte de Roberto Adrián Fernández, cuya atención facultativa fue correcta, según sus familiares, actualiza una vez más el peligro y la amenaza permanente de perros vagabundos o los que son abandonados por sus dueños sin que previamente hayan sido inmunizados.

Aplastado por una grúa murió un operario

Sin vida, ingresó al Hospital "Emilio Civit" de nuestra Ciudad, el cuerpo de Carmen Salvador Cabral, operario de la Fábrica Corcemar que, a raíz de causas que se tratan de determinar, mientras desarrollaba sus tareas habituales fue aplastado por una grúa.

El médico de guardia que examinó el cuerpo, diagnosticó "aplastamiento toráxico". Cabral se domiciliaba en Taboada s/n., Luján de Cuyo.

Valle de Uco

Tunuyán

Hubo teatro para los niños y otros atractivos.

Celebraciones en los jardines de infantes

TUNUYAN.- Con motivo de celebrarse el día de los jardines de infantes se realizó un agasajo a los pequeños en dependencias de la Escuela Nº 351 "Vicente López y Planes" de esta ciudad. Consistió en un chocolate y en la participación en juegos infantiles al que asistieron más de un centenar de niños que concurren a las tres secciones de la escuela nombrada y a los jardines que funcionan en las escuelas "Antonio Torres" y en la Escuela Normal. Los pequeños, que fueron acompañados por sus respectivas maestras, gozaron así de una jornada de juegos y alegría. Como parte del agasajo, se les ofreció en el salón del Club Social "El Retorno" una función de teatro infantil con la actuación del elenco municipal de teatro que dirige Liliana H. Crowe.

Los actos fueron organizados por la comisión cooperadora de los jardines de infantes de la Escuela Vicente López y Planes con la colaboración de las maestras jardineras de ese establecimiento educacional, señora Dora Vicente de Correa, Stella Pedrosa de Esquivel y Martha Hinojosa.

Vacunación de canes

TUNUYAN. — Informó la Municipalidad que ha dado comienzo la vacunación de canes en el corralón comunal sito en Mitre y Godoy Cruz. Se aplicará de lunes a viernes en horario de 9 a 13 y de 15 a 18. Los propietarios de los canes deben llevar la vacuna correspondiente. Se hizo saber asimismo que una vez finalizado el operativo se apresará a los canes que se encuentren en la vía pública sin bozal y sin la medalla que acredite su vacunación. Si dentro de las 48 horas no se lo retira cumplimentando los requisitos indicados, el animal será sacrificado de acuerdo con lo dispuesto por la ordenanza vigente.

Personal de la guarnición Campo los Andes y de la seccional 15ª de Policía, inspeccionaron 1.200 rodados.

Operativo conjunto de control de vehículos

TUNUYAN — Un nuevo operativo de control de toda clase de vehículos realizó en esta ciudad en forma conjunta personal militar de la Guarnición Campo los Andes y de la Seccional 15ª de Policía. Durante el operativo se inspeccionaron 1.200 vehículos, se confeccionaron 114 actas y se secuestró y retuvo 90 unidades, en algunos casos por carecer de la documentación necesaria y en otros por deficiencias en el vehículo. Una vez cumplimentados esos requisitos los propietarios retiraron sus respectivos rodados.

Zona Este

Santa Rosa

Estado de las banquinas a la altura de La Dormida.

Inseguras banquinas de la ruta Panamericana

LA DORMIDA — La habilitación al tránsito automotor del tramo comprendido entre La Paz y Las Catitas, de la ruta Panamericana unos 3 años atrás dejó al descubierto serias irregularidades o fallas en la consistencia de las banquinas.

Esta es una ruta de tránsito de toda clase de vehículos, livianos o pesados y en la cual se desarrollan altas velocidades. Posee una amplia carpeta asfáltica entre las líneas demarcatorias de la misma, aunque no ocurre lo mismo con sus banquinas.

Estas, en su casi total extensión de 50 kilómetros entre las localidades señaladas, están construidas con tierra o arena sueltas, las que originalmente fueron cubiertas con un tenue baño de asfalto, el que prontamente desapareció. Se hizo evidente la falta de compactación y se convirtieron en una trampa, en la cual innumerables vehículos, camiones y automotores, quedaron atascados.

Actualmente, casi nadie puede aventurarse a detenerse en las banquinas, por el riesgo de quedar allí atascado.

Esta situación difiere totalmente de otros tramos de la misma ruta Panamericana, como desde La Paz hasta San Luis, donde seguras y amplias banquinas se ofrecen para cualquier maniobra a todos los que por ella transitan.

La deficiencia señalada debe repararse, pues se trata de una muy importante obra caminera, para evitar los peligros de vuelcos o detenciones de otros en la misma ruta, por evitar un riesgoso estacionamiento en las banquinas.

San Martín

El Día de Italia se conmemorará mañana

SAN MARTIN. — Con motivo del Día de la República de Italia, celebrado recientemente, se han organizado ceremonias conmemorativas, que se efectuarán el domingo próximo.

Ese día, a las 10, en la Plaza Italia de esta ciudad, se realizará el izamiento de la bandera, himnos de la Argentina e Italia, palabras alusivas a cargo de la señorita Vicenta Marín y ofrenda floral.

Y a las 11, en la parroquia Nuestra Señora del Líbano, se mas de los italianos que se inoficiará una misa por las altegraron a la comunidad de esta ciudad y por las víctimas del terremoto en el Friuli.

Donación a escuela

PALMIRA. — El Club de Leones de esta ciudad, por intermedio de su Comité de Damas, efectuó una donación a la escuela "Profesor Abel Dominguez", del barrio Villa Adela, fondos que serán invertidos en la adquisición de ladrillos destinados a la construcción de un aula. En la gestión está empeñada la comisión cooperadora de ese establecimiento educacional. Al acto de entrega de un cheque por $ 6.000 y material de ladrillos, asistieron el presidente de la entidad leonística, señor Albero Luna, y las integrantes del comité de Damas, señoras Alba de Olcese, Perla de Luna y Martha de García. El valor fue recibido por la directora, señorita Lidia Guerrero quien agradeció el gesto en nombre del colegio, de la cooperadora y del alumnado.

Sociales

Bodas de plata - SAN MARTIN. — El señor José Ceferino Mounier y su señora, Alida Gutiérrez, serán agasajados hoy por sus hijos, familiares y amistades, con motivo de haber cumplido sus bodas de plata matrimoniales.

Rivadavia

Asumió el titular del hospital Carlos Saporiti

RIVADAVIA. — Durante una ceremonia realizada en el Hospital "Carlos F. Saporiti", asumió sus funciones el nuevo director del nosocomio, doctor Elías Bittar. El acto, que fue presidido por el director general de Atención Médica, del Ministerio de Bienestar Social, capitán Alberto Kajihara, se inició con la lectura de la resolución ministerial aceptando la renuncia del anterior titular, doctor Víctor José Llaver, y la designación para el cargo del doctor Bittar. Seguidamente el capitán Kajihara en una breve alocución, elogió la aptitud y capacidad del doctor Bittar exhortando al personal del nosocomio y restantes colaboradores inmediatos, así como a los médicos actuantes en el mismo, a continuar trabajando con la gran vocación de servicio puesta de manifiesto hasta el presente. Los conceptos del capitán Kajihara fueron agradecidos por el nuevo director, doctor Elías Bittar, quien comprometió su esfuerzo al logro de los altos objetivos propuestos en la nueva etapa que ha iniciado el país y la provincia, solicitando para ello la más amplia colaboración del personal en todos sus estamentos.

Finalizado el acto, el doctor Elías Bittar recibió el saludo de funcionarios, colegas, amigos personales y de los propios agentes que prestan servicios en el hospital.

Entidades de bien público

Cámara Júnior, RIVADAVIA. — Esta entidad ofrecerá una charla para postulantes hoy, a las 17.30, en el local de Lavalle 1010. Estará a cargo del del presidente del capítulo local, señor Osvaldo Irustia.

¡Gracias! Espíritu Santo
POR EL FAVOR RECIBIDO
M. M. De B. de C.
5|6|C|794|5|6

Gracias Espíritu Santo
M. G. S.
5|6|C|795|5|6

San Carlos

La congregación dominica agasajada por la comunidad

SAN CARLOS. — El pueblo del distrito La Consulta se unió para agasajar a las Hermanas Dominicas —con 50 años de radicación en el país—, oportunidad en que tambien, en forma especial, se homenajeó a su directora, hermana Pía Spalla, quien hace el mismo tiempo que tomó sus hábitos.

El domingo 30, en la parroquia de la Inmaculada Concepción, fue oficiada una misa por el arzobispo de Mendoza, monseñor Olimpo Santiago Maresma, a la que asistieron especialmente invitados el ministro de Cultura y Educación, coronel Juan Esteban Echazú; el jefe de la Compañía de Telecomunicaciones 141º, mayor Rubén Paz; el comisionado militar de Tunuyán, comandante Jorge Rubén Coch; el comisionado militar de San Carlos, sargento ayudante Alberto Serafín Salaceta, familiares y gran cantidad de fieles que colmaron las instalaciones.

Luego del oficio religioso, las autoridades se trasladaron al colegio Santa Rosa de Lima, donde las hermanas habitan, pudiéndose apreciar el orden, pulcritud y preocupación que ellas ponen al servicio de ese instituto, que lo acredita como modelo en la zona.

La comitiva se trasladó luego a la escuela "Adolfo Tula", donde el ministro provincial se interiorizó de diversos problemas que aquejan a ese establecimiento a través de su directora, la señora Silvia de Abrego. Durante la recorrida por la escuela, la directora del coro de la Escuela Coral número 4, señorita Egidia Lo Giúdice, presentó a sus integrantes, quienes entonaron una canción de bienvenida a los visitantes que mereció la felicitación del coronel Echazú, quien a su vez prometió ocuparse para que los niños de este coro participen de algunas presentaciones en la ciudad de Mendoza.

A continuación, la comitiva se desplazó hasta los salones del Club Sportivo La Consulta, para participar de un almuerzo organizado por una comisión nucleada por el cura párroco de la zona, padre Jorge A. Gatto Dupleix, al que asistieron alrededor de 600 personas. En esta oportunidad hizo uso de la palabra el señor Eduardo Furlán, quien destacó la labor cumplida por las Hermanas Dominicas en La Consulta, donde llegaron hace 25 años, volcaron su entusiasmo y creatividad y levantaron el colegio que hoy es orgullo del departamento. Luego hablaron las señoritas Patricia Herminia Méndez y Susana Peterle, ligadas al establecimiento educacional.

Finalmente fueron entregadas plaquetas por la Cámara de Comercio e Industria de San Carlos, a través del señor Artemio Prieto, otra del pueblo del departamento con destino al mástil de la escuela, y por último, la comisión organizadora de los festejos hizo entrega a la hermana Pía Spalla del producido del almuerzo, cuyos elementos fueron donados por la comunidad.

La hermana directora cerró esta demostración con palabras de agradecimiento a todo el pueblo del departamento y del distrito por la colaboración prestada al establecimiento educacional, que ha permitido realidades "que hoy gozamos y cuyos destinatarios son los hijos de los hombres y mujeres de San Carlos".

Tributos comunales con descuento

SAN CARLOS. — La Municipalidad local recordó a los contribuyentes que el 12 de este mes vence el plazo para el pago de los tributos municipales con el 10% de descuento.

Pasada esa fecha, y hasta el 12 de julio, el descuento será del 5%, y de ahí en más no habrá beneficio alguno.

Parque industrial

SAN CARLOS. — El 2 de este mes, en la sede de la municipalidad departamental, se realizó una reunión con autoridades de la Dirección de Industrias de la provincia, relacionada con la radicación de parques industriales en jurisdicción del departamento, a la que asistieron representantes de la industria y el comercio de la zona.

Colaboración

SAN CARLOS. — La comuna de este departamento informó que recibió del personal jerárquico de LV 24, Radio Manantiales, una valiosa colaboración en ropas, útiles y dinero, destinados a ayudar a los niños del departamento que por falta de recursos no pueden concurrir a la escuela. La distribución se canalizara a través del Departamento de Desarrollo de Comunidades de ese municipio.

En limpieza de frentes colabora la Municipalidad

SAN CARLOS — La municipalidad del departamento solicitó la colaboración de la población para que ésta proceda a la limpieza de los frentes que se hallen con leyendas partidistas de cualquier tipo.

Asimismo comunicó a los propietarios que no cuentan con los medios adecuados, que deberán solicitar la ayuda municipal para esa actividad.

Acequias y puentes

Prosiguiendo con las tareas de construcción de acequias y puentes se informó a los propietarios de inmuebles que deberán solicitar a la municipalidad de San Carlos, por escrito, la concreción de esa obra, la que será cobrada a cada uno de los solicitantes una vez finalizada la misma. La medida responde a la fluctuación de precios de los materiales necesarios para su construcción.

Servicios públicos

El comisionado militar, sargento ayudante Alberto Serafín Salaceta se interiorizó de las necesidades de los distritos del departamento, disponiendo inmediatas medidas.

Dedicó primordial atención a la prestación de servicios públicos, como son el suministro de agua y luz, en forma especial en el distrito cabecera del departamento. Con tal motivo, se requirió y obtuvo de la dirección provincial de Energía la colaboración necesaria para normalizar la provisión del fluido.

San Luis

Designóse al director de Cultura

SAN LUIS. — Por decreto Nº 362, el Gobierno de la Provincia designó en el cargo de director de Cultura de la Provincia, al señor Mario Cecil Quiroga Luco. Por el mismo documento, se dan las gracias "por los servicios prestados" y se destaca la "eficiente y valiosa colaboración desarrollada por la señora Nilda S. de Bravarone, con funciones de interventora en dicho organismo".

Nombre a una escuela impondrán

SAN LUIS. — Se impondrá el nombre de "Conrado García Torres", a la escuela nacional Nº 114.

Los actos organizados para dicha oportunidad, tendrán lugar hoy a las 11 en la localidad de Villa de Praga, departamento San Martín.

Gracias Espíritu Santo
F. D. C.
5|6|C|755|5|6

¡Gracias! Espíritu Santo
POR EL FAVOR RECIBIDO
A. E. M.
5|6|C|753|5|6

¡Gracias! Espíritu Santo
POR EL FAVOR CONCEDIDO
C. de K.
5|6|C|926|5|6

AVISOS FUNEBRES

PARTICIPACIONES

✝ **MARIA SQUEF VDA. DE MAJUL - Q.E.P.D. - Falleció el 3-VI-76.** - Personal jerárquico y subalterno del hospital Carlos Ponce de Tunuyán, participa el fallecimiento de la abuela de sus compañeros de tareas Juan Majul y Manuel Manzano y que sus restos fueron inhumados en el día de ayer. 5|6|F|86012|5|6

✝ **ERMAN WUNKHAUS. - Q.E.P.D. - Falleció el 2-VI-1976.** - Leonardo E. Trione y Flia., participan su fallecimiento y que sus restos fueron inhumados en el cementerio de la capital. 5|6|C|131|5|6

✝ **HECTOR FACIO. - Q. E. P. D. - Falleció el 3-VI-1976.** - Sus hermanos: Eugenio y Carlos Facio; su tía: Marcela Vda. de Fazzio; sus hijos: Raúl Fazzio, Arcelia Guiñazú de Fazzio; sus hijas: Nancy y Sonia; sus primos: Teresa Fazzio, Víctor Hugo Fazzio y señora Nilda Salas de Fazzio, participan su fallecimiento y que sus restos fueron inhumados en el día de ayer. 5|6|C|998|5|6

✝ **NORMA A. DE PATURZO. - Q.E.P.D.- Falleció el 4-VI-76.** - Asesores, colaboradores y personal de "Tutora" Cía. Sudamericana de Seguros S.A., Agencia Cuyo, participan con profundo pesar el fallecimiento de la señora hermana política de su gerente Sr. Raúl Rolando Paturzo, acaecido en la ciudad de Córdoba. 5|6|C|963|5|6

✝ **LORENZO PETITE. - Q.E.P.D. - Falleció en Tandil, Provincia de Bs. As. el 2-VI-1976.** La Mutual del Personal de la ENET Nº 1 "Pablo Nogués", participa con profundo dolor el fallecimiento del señor padre del maestro de la escuela y tesorero de la Mutual, Lorenzo Tomás Petite. 5|6|C|141|5|6

✝ **ARMANDO C. ZANI. - Q. E. P. D. - Falleció el 3-VI-1976** - El personal de la Estación Experimental Agropecuaria del I.N.T.A. La Consulta, participa con pesar el fallecimiento del hermano y hermano político de sus compañeros de tareas Roque D. Zani y Héctor Toledo y que sus restos fueron inhumados en el día de ayer. 5|6|F|86011|5|6

AGRADECIMIENTOS

✝ **CAROLINA C. MORENO Vda. DE GARCIA. - Q.E.P.D. Falleció el 6-V-1976.**- Sus hijos, hijos políticos, nietos y bisnietos, agradecen profundamente a amigos, vecinos y a todas aquellas personas que de una u otra forma expresaron sus condolencias e invitan a la misa que por el eterno descanso de su alma, se oficiará en la Iglesia Jesús Nazareno, calle República del Líbano Nº 527, Godoy Cruz, mañana domingo a las 11 horas al cumplirse un mes de su fallecimiento. 5|6|C|843|6|6

✝ **MARINA INNOCENTE DE AMBROSIO. - Q.E.P.D. - Falleció el 5-V-76.** - Su esposo, hijos, nietos y familiares agradecen a los doctores: Arnaldo y Jorge Felicci, al personal enfermeras de Clínica Felicci, al equipo de Inyectables San Roque en especial a la Sra. Celia Aguilar de Abraham, amigos, vecinos como así también a todas aquellas personas que expresaron sus condolencias y reconfortaron en tan doloroso momento y piden participen con ellos en la misa que para rogar por su eterno descanso se celebrará el día 6 de junio en la iglesia San Isidro Labrador de Rivadavia, a las 10 hs., se valora su intención. 5|6|F|86014|5|6

✝ **MOHAMED ALI MOKADEM. Q.E.P.D. - Falleció el 31-V-1976** - Sus hijos, hijos políticos y nietos, agradecen íntimamente a familiares, amigos, vecinos Cuerpo Médico y personal del Hospital de Eugenio Bustos y a todas las personas que de una u otra forma manifestaron su sentimiento de pesar, las ofrendas florales, notas de pésame, adhesión en los diarios, asistencia al velatorio y acompañamiento de sus restos al cementerio de San Carlos. 5|6|F|86013|5|6

RECORDATORIO

✝

ERNALDO JOSE PACHECO
Q. E. P. D.
Falleció el 5-VI-1975. -

Al cumplirse el primer aniversario de su fallecimiento, su esposa y demás familiares piden se recuerde su querida e inolvidable memoria. 5|6|C|66|5|6

HOMENAJE

✡

ESTER de DIK
Q.E.P.D.
Falleció el 3-I-1975
SAUL DIK
Q.E.P.D.
Falleció el 7-VI-1975

Sus hijos, nietos, bisnietos y demás familiares, invitan a la inauguración del monumento a sus memorias (Matzeibe), a realizarse el día 6 de junio a las 11.30 hs. en el Cementerio Israelita. 5|6|C|833|5|6

✡ **PEDRO SUCHOWOLSKI - Q.E.P.D. - Falleció el 29-V-1974 (8 Sivan 5734).** - Al cumplirse el 2º aniversario de su fallecimiento, su esposa, hijos, nietos y bisnietos, invitan al oficio religioso que tendrá lugar mañana domingo a las 11 hs., en el cementerio israelita de Mendoza. 5|6|F|85624|5|6

MISAS Y FUNERALES

✝ **JOSE RICCI.- Q.E.P.D.- Falleció el 4-V -1975.-** Su esposa, hijos y nietos invitan a familiares y amigos a la misa que se oficiará el día 6 a las 20 horas en el templo de San Juan Bosco para rogar por el eterno descanso de su alma al cumplirse el primer aniversario de su fallecimiento. 5|6|C|744|6|6

✝ **ROBERTO FELIX CHAPPEL.- Q. E. P. D. - Falleció el 5-VI-1975.** - Su esposa e hijos invitan a familiares y amigos a la misa que se oficiará hoy a las 19 horas en la iglesia Nuestra Señora de los Dolores para rogar por el eterno descanso de su alma en el primer aniversario de su fallecimiento. 5|6|C|791|5|6

✝ **MATILDE DI DIO de CEBALLOS. - Q.E.P.D. - Falleció el 6-VI-1975.-** Sus hijas, hijo político y nietitos invitan a familiares y amigos a la misa que por el eterno descanso de su alma se oficiará mañana a las 11.30 horas en la Capilla María Auxiliadora, con motivo de cumplir el primer año de su fallecimiento. Intimamente agradecidos. 5|6|F|83169|5|6

✝ **JOSE SANCHEZ. - Q.E.P.D. - Falleció el 5-VI-1957. - ISABEL MARTIN DE SANCHEZ.- Q.E.P.D. - Falleció el 13-V-1965.-** Sus hijos, hijos políticos, nietos y demás familiares, invitan a la misa que para rogar por el eterno descanso de sus almas se oficiará hoy a las 19 horas en la Capilla María Inmaculada (San Martín 147). Favor que agradecerán. 5|6|C|453|5|6

✝ **SALVADOR DUCH CASTAÑY - Q.E.P.D. - Falleció el 5-VI-1975.** - Su familia invita a la misa que en sufragio de su alma se oficiará hoy sábado a las 19.30 hs. en la capilla de María Auxiliadora, al cumplirse el primer aniversario de su fallecimiento. Favor que agradecerán eternamente. 5|6|C|98|5|6

✝ **EDUARDO A. RAGGIO. - Q. E.P.D. - Falleció el 6-VI-1974.** Su esposa, hijos e hijos políticos, invitan a la misa que se realizará el día 6 a las 19 horas, en la iglesia Corazón de María al cumplirse el 2º aniversario de su fallecimiento. 5|6|C|22|5|6

✝ **JULIO ROUSSELLE - Q. E P. D. - Falleció el 5-VI-76.** - Su esposa hijos, hijos políticos nietos, bisnietos, invitan a familiares y amigos a la misa que se oficiará hoy a las 19 horas, en la capilla de San Cayetano del barrio Bancario. Intimamente agradecidos. 5|6|F|83180|5|6

✝ **GILBERTO MARIO SILVANO Q.E.P.D.- Falleció el 8-VI-73.-** Su hermana: Diana Lila Silvano de Magni; su hermano político: Héctor Roberto Magni y sobrinos, invitan a familiares y amigos a la misa que se oficiará el 6 del corriente a las 12 en la parroquia de la Merced para rogar por el eterno descanso de su alma al cumplirse el tercer aniversario de su fallecimiento. Ruegan elevar una oración a su memoria. 5|6|C|128|5|6

✝ **FELIX SATAR MANZUR. - Q. E.P.D. - Falleció el 5-VI-73.** - Su esposa, hijos y demás familiares, invitan a participar de la santa misa, que se celebrará hoy en la parroquia de San José a las 19 hs., al cumplirse el 3er. aniversario de su paso a la eternidad. 5|6|C|109|5|6

✝ **SOFIA ASIS DE SARA. - Q.E. P.D. - Falleció el 3-VI-1974.** - Su esposo, hijos e hijas políticas y nietos, invitan a familiares y amigos a la misa que por el eterno descanso de su alma, al cumplirse el segundo aniversario de su fallecimiento, se oficiará el domingo 6, a las 11 hs. en la parroquia San Juan Marón de Godoy Cruz. 5|6|C|43|6|6

✝ **OBDULIA A. ESCUDERO DE PALACIOS. - Q. E. P. D. - Falleció el 4 - VI - 1975.** - Su esposo, hija e hijo político y demás familiares, invitan a la misa que para rogar por el eterno descanso de su alma y al cumplirse el primer aniversario de su fallecimiento se oficiará hoy a las 18 hs., en la iglesia San Miguel Arcangel de Las Heras. Favor que agradecerán. 5|6|C|58|6|5

✝ **PEDRO FERNANDO ARIAS. - Q.E.P.D. Falleció el 6-VI-75.** - Ana M. Vda. de Arias, sus hijos y nietas, invitan a la misa a realizarse el día 6-6-76 en la iglesia Jesús del Milagro, Soler al 200 Ciudad, a las 11 horas. Favor que agradecerán. 5|6|C|203|5|6

✝ **ROSA ATEM DE GABRIEL - Q.E.P.D. - Falleció el 1-VI-75. MIGUEL GABRIEL - Q.E.P.D. YOLANDA GIGLI DE GABRIEL - Q.E.P.D.** - Sus hijos, nietos y demás flires, invitan a la misa que para rogar por el eterno descanso de sus almas se oficiará el domingo 6-6, a las 11 hs. en la parroquia de San Juan Marón de Godoy Cruz. Favor que agradecerán. 5|6|F|86024|5|6

✝ **ROBERTO FELIX SATAR MANZUR - Q.E.P.D. - Falleció el 5-VI-73.** - Su esposa, hijos y demás familiares, invitan a participar de la santa misa, que se celebrará hoy en la parroquia de San José a las 19 hs., al cumplirse el 3er. aniversario de su paso a la eternidad. 5|6|C|109|5|6

✝ **SOFIA ASIS DE SARA. - Q.E. P.D. - Falleció el 3-VI-1974.** - Su esposo, hijos e hijas políticas y nietos, invitan a familiares y amigos a la misa que por el eterno descanso de su alma, al cumplirse el segundo aniversario de su fallecimiento, se oficiará el domingo 6, a las 11 hs. en la parroquia San Juan Marón de Godoy Cruz. 5|6|C|43|6|6

✝ **OBDULIA A. ESCUDERO DE PALACIOS. - Q. E. P. D. - Falleció el 4 - VI - 1975.** - Su esposo, hija e hijo político y demás familiares, invitan a la misa que para rogar por el eterno descanso de su alma y al cumplirse el primer aniversario de su fallecimiento se oficiará hoy a las 18 hs., en la iglesia San Miguel Arcangel de Las Heras. Favor que agradecerán. 5|6|C|58|6|5

✝ **PEDRO FERNANDO ARIAS. - Q.E.P.D. Falleció el 6-VI-75.** - Ana M. Vda. de Arias, sus hijos y nietas, invitan a la misa a realizarse el día 6-6-76 en la iglesia Jesús del Milagro, Soler al 200 Ciudad, a las 11 horas. Favor que agradecerán. 5|6|C|203|5|6

✝ **ROSA ATEM DE GABRIEL - Q.E.P.D. - Falleció el 1-VI-75. MIGUEL GABRIEL - Q.E.P.D. YOLANDA GIGL

HOY
NOCHE de
ANGO y FOLK'ORE
Exquisitos platos típicos
MENU FIJO $ 350
RESERVE MESA
Ambiente calefaccionado
EL ARRIERO
é V. Zapata 215 - Gllén. -
ndoza - Teléfono 245031
5|6 F|85641|5|6

Notas sociales

Casamientos

El padre Domingo Anunzziatta consagrará la boda de la señorita Marta Angélica Segura Maidana y el ingeniero Raúl Octavio Llano hoy, a las 21, en la capilla del Colegio María Auxiliadora. Serán padrinos por la novia, el doctor Carlos Segura Villanueva y su señora Olga Maidana y por el novio, el ingeniero Raúl Salvador Llano y su señora María Luisa Castro. Testificarán esta ceremonia la señorita María Adriana Cantini y el señor Adalberto Correa Bianchi. Fueron testigos ayer del acto civil, la señora Lidia Aguirre Champeau de Dalla Torre y el señor Hugo Benito Toso.

—Será bendecido hoy, a las 20.30, en la iglesia La Purísima de los Padres Josefinos, el casamiento de la señorita Mabel Giménez Suriani y el Alférez aviador militar Raúl Eduardo Federici. Actuarán como padrinos por la novia, la señora Matilde Suriani de Giménez y el señor Roberto H. del Canto y por el novio, la señora María Pérez de Federici y el señor Luis Federici, y como testigos, la señorita Ana María Suriani y el señor Mario Ilardo. Oficiarán de testigos en el acto civil, el señor Oscar A. Boschin y su señora Raquel Alem.

—Hoy, a las 22, quedará consagrado en la basílica de San Francisco, el matrimonio de la señorita Marta Antonieta Berné y el señor Raúl Ernesto Bonasera, ceremonia de la que serán padrinos los señores Antonio Francisco Berné y su señora Yolanda Cortínez y Lorenzo Bruno Bonasera y su señora María Ana Martinelli.

—En la parroquia San Vicente Ferrer se bendecirá hoy, a las 22, el casamiento de la señorita Liliana Blanca Marzani Ricci y el señor Oscar Osvaldo Dipierri Vidal. Apadrinarán la ceremonia el señor Santiago Marzani y su señora Elia Ricci.

—La señorita María Cristina Gazzé y el señor Julio César Ficarra contraerán matrimonio hoy, a las 21, en la basílica de San Francisco. Intervendrán como padrinos los señores José Luis Gazzé y su señora Lucía Bueno y Francisco Ficarra y la señorita Miriam Ficarra.

Demostración

Para despedir de la vida de soltera a la señorita María de los Angeles Martínez Carranza, un grupo de amigas le ofrecerán mañana un té, en la casa de la señorita María Leonor Guisasola.

Reuniones

La señora Ana Clotilde Villanueva de Caso, que festeja hoy una fecha íntima, recibirá el saludo de sus amistades.

—En obsequio de su hija Lucía Lourdes, que hoy cumple 15 años, el señor Daniel Arce y su señora Juana Ortigoso le ofrecerán una reunión.

—Presidida por la señorita Florencia Bustos y la señora Mabel F. de Romero se llevará a cabo hoy, a las 16.30, la reunión del Centro de ex Alumnas del Colegio de Nuestra Señora de la Misericordia.

Rotary Club

La Rueda Interna del Rotary Club Chacras de Coria realizará un té tómbola hoy a las 15.30, en la residencia de la señora Raquel San Blas de Mermet (Loria 6036, Chacras de Coria). Colaborarán las señoras Cecilia Guevara de Borbón, Ana María Centeno de D'Amore y Esther Ongay de Guerrero.

—Con la presidencia de la señora Guillermina Snyders de Lázzaro se reunirán hoy en su té mensual las esposas de rotarios de Mendoza Este. Tendrá lugar en la casa de la señora Clara Semería de Torrisi (Montecaseros 1755) y prestarán su ayuda las señoras Rosa Menéndez de López, Josefina Cona de Lázzaro, Elsa Vagaría de Azcárate, Nancy Porcel de Bezzenzette y Noemí Vallejo de Castaño.

Misa de acción de gracias

Con motivo de cumplir 15 años la señorita Marcela Noemí Brignone Horno, el señor Eduardo Horno Arrué y su señora María G. Fernández mandarán rezar una misa de acción de gracias mañana, a las 12, en la basílica de San Francisco.

—Para dar gracias por un acontecimiento de la niña Silvia Virginia Sayanca, la señorita Elena Valero y el señor Inca Ernesto E. Sayanca harán oficiar una misa hoy, a las 17.30, en la parroquia de Nuestra Señora de Lourdes (Aguado 164). Posteriormente, sus padres, el señor Inca Diego Sayanca (h) y su señora Silvia Elena Lores le reunirán a sus amistades.

Bridge

En el Club de Gimnasia y Esgrima se disputará un torneo de bridge de ránking de parejas hoy, a las 21.15. Las inscripciones se reciben hasta las 13, por el teléfono 242383.

Enfermos

Guarda cama la señora Silvia Pérez Lamelas de Fader. Se encuentra bien así como su hijo Carlos Alberto.

—Es satisfactorio el estado de la señora Olga Mirta Rosas de Serra y el de su hija Eliana Fernanda.

Misas y funerales

Se oficiarán misas:

Hoy, a las 20, en la parroquia de San Agustín, por el alma de la señora Francisca Aguirrebeña de Ortega.

—Hoy, a las 10, en la basílica de San Francisco, por el alma de la señora Graciela Ferrer de Moretti.

Hoy, a las 20, en la parroquia de San Agustín, por las almas del señor Francisco Novotny y de la señora Josefina Krenn de Novotny.

—Hoy, a las 19, en la capilla San Cayetano, de Godoy Cruz, por el alma de Julia Rousselle.

—Hoy, a las 19, en la parroquia de Nuestra Señora de los Dolores, por el alma de Roberto Félix Chap[illegible].

—Hoy, a las 20, en la iglesia de la Compañía de Jesús, por el alma del señor Alfredo Heraclio González Martín.

—Mañana, a las 12, en el templo de San Juan Bosco, por las almas del doctor Pedro R. Anzorena, de los señores Norberto, Ernesto y Carlos Guevara Perlasca y de la señora Celina Guevara Perlasca de Tissera.

—Mañana, a las 12, en la parroquia de Nuestra Señora de la Merced, por el alma del señor Gilberto Mario Silvano.

—Mañana, a las 18.30, en la capilla del Colegio María Auxiliadora, por el alma de la señorita Nilda Alicia Lillo Molero.

—Mañana, a las 20, en la parroquia de Nuestra Señora de Luján, por el alma de la señora Justa Andía de Díaz.

—Mañana, a las 9, en la parroquia de Nuestra Señora de Luján, por el alma del señor Félix Salinas.

Sofía Loren

Rex: "La amante del ganster", en la trasnoche

El cine Gran Rex ofrecerá en función trasnoche el film de Giorgio Capitani, "La amante del gangster" con la participación estelar de Sofía Loren y Marcelo Mastroianni.

Sofía Loren interpreta a Pupa, una mujer de vida ligera, cuya vida transcurre en Milán, hasta que es obligada a servir en las filas de Charlie Colletto (Marcelo Mastroianni) quien tiene un "negocio" de mujeres de esta clase. Pupa se da cuenta que la única posibilidad que tiene para librarse de su amante, es achacarle un crimen que éste ha cometido, pero hay un solo problema: que Charlie puede darse cuenta que su propia amante lo está engañando.

Próxima inauguración de la galería de arte Sergio Sergi

Ha sido anunciado para el 16 del actual, a las 20.30, la inauguración de la galería de arte Sergio Sergi, con una muestra retrospectiva integral del fallecido artista argentino. La exposición, que tendrá lugar en Matienzo 1013, Villa Hipódromo, Godoy Cruz, constará de unas doscientas obras entre xilografías, punta seca, óleos, dibujos, diseños gráficos, estudios y esculturas realizadas por el artista entre 1919 y 1960.

La galería será instalada por el estudio de arte Hocevar, formado por los hijos del extinto grabador, Sergio M. Hocevar y Alicia Moyano de Hocevar y el arquitecto Fernando Gabriel Hocevar y la profesora Susana Ortega de Hocevar. Este estudio estará destinado a las creaciones artísticas de pintura, cerámica, arquitectura, diseños, fotografía y a ediciones literarias limitadas. Tanto la instalación del estudio Hocevar como la habilitación de la galería de arte Sergio Sergi, se efectuará como acto de homenaje al desaparecido maestro, con motivo de cumplirse en esa fecha el tercer aniversario de su fallecimiento.

La muestra estará habilitada al público hasta el 16 de agosto, y el lugar donde funcionará el estudio y la galería, corresponde a lo que fuera taller de Sergio Sergi, local que ha sido remodelado para cumplir la función propuesta de estudio de arte y galería. En sucesivas muestras se exhibirán obras de plásticos de Mendoza.

Cursos para profesores de inglés

La Asociación Argentina de Cultura Inglesa y el Consejo Británico de Relaciones Culturales han organizado un curso para profesores de inglés, a realizarse entre el 20 y el 29 de julio próximo.

El mismo consistirá en una serie de conferencias y trabajos prácticos sobre Metodología. el Idioma Inglés y la Pronunciación.

Los alumnos deberán cumplir un mínimo de 8 clases en el Laboratorio de Idiomas.

Para más informes e inscripción, dirigirse al Consejo Británico de Relaciones Culturales, Marcelo T. de Alvear 590, 4º Piso, 1058, Buenos Aires.

Muestra de tapices de Vicente Forte

Una exposición de tapices sobre diseños originales de Vicente Forte, será inaugurada el jueves 3 de junio, a las 19, en la galería de arte "El sol", Esmeralda 911, Capital Federal.

Los seis tapices que integran la muestra han sido realizados en telar manual en el taller "El sol", bajo la dirección de Jack Mergherlan.

La muestra estará abierta hasta el 19 de junio y se podrá visitar de lunes a viernes de 10 a 13 y de 15.30 a 20 y los sábados de 10 a 13.

Concurso de poesía sobre tema patriótico

La Escuela Superior de Arte ha comunicado la convocatoria de un concurso poético. El certamen está abierto a autores éditos e inéditos, radicados en la provincia, sobre sonetos, romances o trabajos de rima libre, cuyo tema será alusivo a la fecha patria del 9 de Julio. Los trabajos que estén escritos en romances o rima libre, no deberán exceder de sesenta versos. Se enviarán a Escuela Popular de Arte, Perú 1132, ciudad, en tres ejemplares firmados con seudónimo y en sobre aparte se colocará el nombre, apellido y domicilio del autor.

El jurado estará integrado por Ernesto Cipriani, Carlos Silva Duval y Yolanda Garay de Montalto. El cierre del concurso se efectuará el 30 del actual y se otorgarán primero, segundo y tercer premio y menciones de honor.

Educación artística

Clases de redacción teatral. — Hoy, a las 16, en Las Heras 430, ciudad, dará comienzo el seminario de autores noveles, cuyo ciclo a dictarse tratará de la redacción teatral. Estará a cargo de la profesora Alma Bressan. Las clases se impartirán los miércoles de 18 a 20 y los sábados de 16 a 20. Los inteeresados en inscribirse deben hacerlo en ese local de lunes a viernes de 19.30 a 23.

Un actor de "Los buitres"

Film de aventuras con Lee Van Cleef en el cine Opera

El cine Opera ofrecerá en su función trasnoche "Los buitres", un western con Lee Van Cleef, Jim Brown, Fred Williamson y Jim Kelly.

La película fue filmada en las Islas Canarias, frente a las costas occidentales de Africa, y trata sobre un hombre bravo y determinado a hacer lo que considera justo, mientras otros hombres, codiciosos y sin escrúpulos planean robarle y destruirle. La dureza de algunos paísajes canarios aparece como una barrera natural, que el héroe debe salvar en el épico empeño de entregar una gran suma de dinero a sus legítimos dueños. La dirección estuvo a cargo de Anthony M. Dawson.

Función de ballet a beneficio de una entidad mendocina

El Ballet de Cuyo actuará hoy, a partir de las 21.30, en el teatro Independencia, en una función a beneficio de la entidad mendocina "Centro de Orientación para la Joven". El programa estará dedicado al centro de ex alumnos de la academia de danzas Elina Molina Estrella, de reciente creación.

El espectáculo tendrá el siguiente desarrollo: "El Vito" con música de Infante, en grabaciones de Giocasta Corma Enrique Barrio; "Guajiras", (popular), danza cubano-española, en grabación del maestro Alberto Vázquez; "Ritos" con música de Milhaud; "Evocación a Alfonsina" y "Ballet argentino" con música de Ariel Ramírez y "Mascarada" con música de Aram Katchaturian. También actuarán alumnas de declamación de la escuela "Lita Tancredi", incorporada a la escuela de danzas de Molina Estrella.

La dirección general y coreográfica estará a cargo de Elina Molina Estrella con la colaboración de Ruth Finnemore de Orquin.

El espectáculo se repetirá mañana, a partir de las 18.

Comedia inglesa en dos funciones

El elenco de teatro de la Universidad Nacional de Cuyo representará nuevamente, hoy, desde las 22 y mañana a partir de las 21.30, en el teatro de cámara, Las Heras 430, la obra del autor inglés J. B. Priestley, "Esquina peligrosa".

La dirección está a cargo de Benito Talfiti y en la obra actúan Marcelo Duval, Rosa Figuero, Beatriz Latino, Ibis de Cepparo, Josefina Otero, Walter Beltrán, Rodolfo Ricolfe y Juan Palacios.

Admiten hasta el 31 de agosto, obras para concursos

La secretaría de Cultura de la Nación informó que ha elevado al ministerio del ramo, una propuesta de actualización de las recompensas establecidas para la producción científica, artística y literaria argentina, incluyendo el "Premio consagración nacional" y los certamenes denominados "Selección nacional", "Selección regional" e "Iniciación", correspondientes al cuatrenio 1972-1975, cuyo plazo de recepción de obras ha sido prorrogado hasta el 31 de agosto.

Las especialidades comprendidas en la prórroga son las siguientes: ingeniería, ciencias y artes médicas, ciencias y técnica agropecuarias, derecho y ciencias políticas, economía, música, (obras para conjuntos de cámara, obras sinfónicas y corales menores, canciones de cámara y solos instrumentales), teatro (drama, tragedia y teatro histórico), artesanías regionales (madera). Premio iniciación: (imaginación en prosa, poesía y ensayo) y premio "Ministerio de Cultura y Educación" para la producción teatral inédita y no representada y el certamen nacional de ensayos "Juan Bautista Alberdi".

Los formularios de inscripción deben solicitarse en el sector estímulo cultural, Avenida Alvear 1690, subsuelo, Capital Federal.

LOS SUPERVIVIENTES DE LOS ANDES
Basada en el Best Seller mundial de Clay Blair Jr.
PROHIBIDA MENORES 18 AÑOS
FUERZA AEREA
3ra. SEMANA
cine GRAN REX
ugo Stiglitz - L.De Rodas - Pablo Ferrel - Leonard Daniel producida por Conacine y Filmica Re-Al
Filmada en Panavisión y Super-Color Dirección: Rene Cardona Sr.
NER BROS presenta
A BATALLA APTA TODO PUBLICO
ECISIVA" ULTRA PANAVISION TECHNICOLOR (70mm.)
ES BRONSON - HENRY FONDA - ROBERT SHAW - ROBERT RYAN
ANDREWS - PIER ANGELI -
ás: PASA DOCTOR?
N O'NEIL y
RA STREISAND
TEATRO CITY
R SELLERS
STOPHER
UMMER
THERINE
SCHELL
BERT LOM
el REGRESO de la Pantera Rosa"
más: "Ahora me an el magnífico
CINE TEATRO AVENIDA
HOY Excepcional Suceso..!
Con el Sol en la Piel
Ornella Muti
Alessio Orano
PROHIBIDA MENORES 18 AÑOS
HOY NUEVO GRAN CINE LAVALLE
HOY
NSACIONAL
EXITO..!
CONDOR
ROMA VIOLENTA
MAURIZIO MERLI
RICHARD CONTE
EN UN FILM EXCEPCIONAL!
La Bodega del 900
HOY
Gran Cena SHOW
MAÑANA ALMUERZO de los DOMINGOS
EXCELENTE MENU
RESERVAS a los Tels 262773 y 262775
AVDA ACCESO Y URQUIZA VILLA NUEVA - GLLEN.
Amplio playa interna para estacionamiento
RESTAURANT
Mi Rincon
hoy
MENU DE EXCEPCION - RESERVE SU MESA
MAÑANA DOMINGO
Homenaje despedida de DOS GRANDES DEL TANGO
* JORGE VALDEZ
* MARIO BUSTOS
Juntos después de mucho tiempo en "MI RINCON"
Además: LA REVISTA DE LA RISA y el humor de:
PALITO CAMILO ORTIZ
ESPERA SU GRATA VISITA DANIEL QUIROGA
MENU FIJO - Reserve ya su mesa al Tel. 230721
EMILIO CIVIT 277 - MENDOZA
T. Pagès
5|6|F|5|6
HOY CINEMA
Atención, pibes! A PEDIDO DE USTEDES VUELVO CON UN PROGRAMA MARAVILLOSO!
El Niño de Oro
HABLADA EN CASTELLANO
El Paraíso Viviente
Mi adorado Benji
TRAIGA SUS NIÑOS AL CINE
LUXOR HOY
DOBLE PROGRAMA PARA TODOS LOS GUSTOS
EL JOVEN FRANKENSTEIN
GENE WILDER - PETER BOYLE - MARTY FELDMAN - CLORIS LEACHMAN - TERI GARR - KENNETH MARS
GANADORA DE 5 OSCARS
GENE HACKMAN
CONTACTO EN FRANCIA
PROHIBIDA MENORES 18 AÑOS
BROCHES PARA COLGAR ROPA
¿ETERNOS?
Unicamente
Broches Pepe
M.R.
¡EXIJALOS!
50 MESES
SIN ANTICIPO
(INTERES 5,5% MENSUAL)
ESTUFAS Y CALEFACTORES "DOVERMAN" POR MES $ 154
JUEGO DE COMEDOR "DOVERMAN" POR MES $ 863
COCINAS "DOVERMAN" POR MES $ 1.023
CALEFONES Y TERMOTANQUES "DOVERMAN" POR MES $ 1.715
Vipal
GODOY CRUZ 54
HOY 3 SHOWS
24 Hs. - 2 Hs. - 4 Hs.
LA VOZ DEL TANGO
JORGE VALDES
LOS CAPABLANCA
LA REVISTA DE LA RISA
ESTELAR DESFILE DE STREP TEASSE
barrabás
CABARET - BOITE - SHOW
CHILE 924 - TEL. 247955
MENDOZA - ARGENTINA
ULTIMOS DIAS! VEALAS HOY MISMO!
4ª SEMANA TRIUNFAL!
LA PELICULA DEDICADA A TODA LA FAMILIA!
LUIS SANDRINI
NUNCA EMOCIONO TANTO
En Color
SUSANA CAMPOS EDUARDO RUDY
LOS CHICOS CRECEN
APTA PARA TODO PUBLICO
COMPLEMENTA ANDREA
ANDREA DEL BOCA ANGEL MAGAÑA
EASTMANCOLOR
HOY GRAN CINE OPERA
"SUSPENSO Y TERROR EN CAUTIVANTE FILM"
La Razón
color
Naturalmente, esto jamas podria pasarle...a usted ...O si?
ROJO PROFUNDO
un film de DARIO ARGENTO
DAVID HEMMINGS GABRIELE LAVIA CLARA CALAMAI
PROH. MEN. 18 AÑOS
Amantes Fraternales
Mimsy Farmer y Robert Walker
EASTMANCOLOR
HOY EXITO simultáneo
GRAN CINE América CINE SELECTRO
HOY GRAN EXITO ROXY CONT. DE 14 A 24
Y TRASNOCHE 045 Hs.
Sobrevivir en las calles era muy duro pero Bronson era el más duro de todos
TECNICOLOR
Charles Bronson
James Coburn
El Peleador Callejero
Jill Ireland Strother Martin
PROHIBIDA MENORES DE 14 AÑOS
COLUMBIA - FOX
CENTER
3ª SEMANA CONT. DE 14 A 24
Sean Connery
Candice Bergen en
TECNICOLOR
El Viento y el León
BRIAN KEITH JOHN HUSTON
GENE HACKMAN
MUERDE LA BALA
CANDICE BERGEN JAMES COBURN
TECNICOLOR
COLUMBIA - FOX
PROHIBIDA MENORES 14 AÑOS
PREMIER
Cont. de 13.30 a 24
4ª SEMANA GRAN EXITO!
¡Reencuentro de dos adolescentes veteranos en el amor!
con la pareja de "amigos" Anicée Alvina - Sean Bury
Amigos... y Amantes
TECNICOLOR
"Una Vez No Basta"
KIRK DOUGLAS
ALEXIS SMITH TECNICOLOR
PROHIBIDA MEN. 18 AÑOS

CINES Y TEATROS

CENTRO

AMERICA - Hoy de 13.45 a 24 hs. "ROJO PROFUNDO" y "AMANTES FRATERNALES".

AVENIDA - Hoy de 14 a 24 hs. "EL REGRESO DE LA PANTERA ROSA" y "AHORA ME LLAMAN EL MAGNIFICO".

CENTER - Hoy de 14 a 24 hs. "EL VIENTO Y EL LEON" y "MUERDE LA BALA".

CINEMA - Hoy de 14 a 24 hs. "EL NIÑO DE ORO" y "EL PARAISO VIVIENTE". "MI ADORABLE BENJI".

CITY - Hoy 14 a 24 hs. "LA BATALLA DECISIVA" y "QUE PASA DOCTOR?".

CONDOR - Hoy de 14.30 a 24 hs. "ROMA VIOLENTA" y "SEXO A LA SICILIANA".

LAVALLE - Hoy de 14.30 a 24 hs. "CON EL SOL EN LA PIEL" y "UN VERANO PARA MATAR".

LUXOR - Hoy de 14 a 24 hs. "EL JOVEN FRANKENSTEIN" y "CONTACTO EN FRANCIA".

OPERA - Hoy de 13.45 a 24 hs. "LOS CHICOS CRECEN y "ANDREA". Trasnoche: "LOS BUITRES".

PREMIER - Hoy de 13.30 a 24 hs. "AMIGOS... Y AMANTES" y "UNA VEZ NO BASTA".

GRAN REX: - Hoy 14 a 24 hs. "LOS SUPERVIVIENTES DE LOS ANDES" y "LOS DINAMITEROS DE CHIPRE".

ROXY - Hoy de 14 a 24 hs. "EL PELEADOR CALLEJERO" y "LA REINA AFRICANA". Trasnoche a las 0.45 hs. "EL PELEADOR CALLEJERO".

SELECTRO - (Calefacción). - Hoy Noche 20.45 hs.: "AMANTES FRATERNALES"; "ROJO PROFUNDO". Prohibido menores 18 años.

AUTOCINE BROADWAY - Hoy 21 hs. "PROYECTO DE ANIQUILACION" y "LA ESTAFA DEL SIGLO". Trasnoche 0.45 hs. "SUBLIME LOCURA" y "SEGURO DE CASTIDAD".

GRAN AUTO CINE MENDOZA - Hoy 21 hs. "Perdidos en la noche" y "Operación Rosebud".

EL CERRO Cin Auto El Challao. Hoy a las 21 hs. "EL GORDO DE AMERICA" y "MARIDOS DE VACACIONES". Trasnoche 0.45 hs. "LAS MUJERES SOMOS ASI" y "UN POCO DE SOL EN EL AGUA FRIA".

TEATROS

DE LA MONTAÑA - Godoy Cruz esquina Alberdi - Guaymallén - Sábado y Domingo 16 hs. Teatro para niños "LA CIUDAD DE LOS GATOS CANTORES". Platea 50 pesos.

U.N.C. - Escuela Superior de Teatro - Elenco de Teatro Universitario. "ESQUINA PELIGROSA" - de J. B. PRIESTLEY. Teatro de Cámara Las Heras 430 hoy a las 22 y mañana a las 21.30 hs.. Dirección: Benito Talfiti.

GODOY CRUZ

CEC - Hoy 21 hs. "Jugernaut" y "La muerte sigue sus pasos".

PLAZA - Hoy 21 hs. "El muchacho del arco iris" y "Texas a través del río". Trasnoche 0.45 hs. Cambio de programa.

SPORTMAN - Hoy 21 hs. "El archivo de Odesa" y "Deme un joven y les dare un hombre".

GUAYMALLEN

VICTORIA - Hoy 21 hs. "Hotel" y "Sucedió un sábado".

MAIPU

ARGENTINO - Hoy 21 hs. "El cabo tijereta", "En el gran circo" y "Este loco loco Buenos Aires".

IMPERIAL - Hoy 21 hs. "Dinero sangriento" y "Contrato en Marsella". Trasnoche cambio de programa.

PALMIRA

COLON - Hoy a las 21 hs. "El gordo de América" y "Triángulo de 4 ". Trasnoche 0.45 hs. "Miatello" y "Brancaleone en las cruzadas".

SAN MARTIN

CERVANTES - Hoy 21 hs. "El aguacil del diablo" y "El niño y el toro".

MAYO - Hoy 21.15 hs. "Infierno en la torre" y Variedades. Trasnoche 0.45 hs.

MONUMENTAL - Hoy a las 21 hs. "Don Carmelo... Il capo" y "El cabo Tijereta". Trasnoche 0.45 hs. cambio de programa.

RIVADAVIA

DUCAL - Hoy 21 hs. "La venganza de los tiburones" y "007 y el hombre con el revólver de oro".

TUPUNGATO

ARTEMISIA - Hoy 21 hs. "Peor que Judas" y "Nada".

LA CONSULTA

REAL - Hoy 21 hs. "Como un tarro de frutillas" y "La bofetada". Trasnoche cambio de programa.

SAN RAFAEL

IDEAL - Hoy de 14 a 24 hs. "Invasión infernal" y "La venganza de Ulzana". Trasnoche a las 0.45 hs. "Shampoo" y "El vengador anónimo".

Culto católico

Hora de meditación. — **SAN RAFAEL.** — La comisión de Noches del Encuentro con el Amigo ha invitado a vivir una hora de meditación y oración junto al Señor, mañana a partir de las 21, en la capilla del colegio de los Hermanos Maristas.

Reunión de religiosas — En las instalaciones del Colegio del Carmen, realizaron su segunda reunión las religiosas de la diócesis. En estas jornadas de oración y reflexión, que fueron presididas por el obispo, monseñor Leon Kruk, se ha tomado como tema de estudio la exhortación apostólica de Pablo VI "Evangelii Nuntiandi".

Educacionales

Asociación de Maestros Láinez. SAN RAFAEL. — Se encuentra abierta en la filial San Rafael, la inscripción para los cursos de Preparación General del Docente y Actualización del Lenguaje, debiendo los interesados solicitar informes en Avellaneda 445, de esta ciudad.

ARTESANIA VIÑA DEL MAR

MUEBLES RUSTICOS CHILENOS
Artesanía en muebles y decoraciones
Diseños exclusivos. Precios de fábrica
Espejo 33 (altura San Martín 1.300)
Las Heras CREDITOS
5|6|C|131|5|6

FOTOS CARNET
FOTO ALADINO
EN SU NUEVO LOCAL
San Juan 1392 - Tel. 218285.
1|12|F|Pte

San Rafael

Serían indexadas las deudas de contribuyentes con la Comuna

SAN RAFAEL.— En una reunión que mantuvo con la gente de prensa el comisionado municipal de San Rafael, anunció que la Municipalidad ha debido proceder a la aplicación del sistema de indexación de la deuda de los contribuyentes a efectos de poder mantener el programa de acción en que están empeñadas sus actuales autoridades en beneficio de la población.

El capitán Luis Alberto Stuhldreher habló al periodismo con claridad sobre este aspecto, que hace a la economía de la Casa Municipal y consideró que en la medida en que la población responda al llamado que se le formula de abonar sus deudas de inmediato, evitará que su deuda caiga en la aplicación del sistema de indexación, con el que se procura actualizar a un valor real la percepción de la deuda atrasada.

Fue claro y concluyente al referir lo que la Comuna puede hacer con los dineros que percibe si los contribuyentes abonan en fecha sus deudas, y lo poco a que queda limitada esa acción si los pagos se atrasan.

Pidió a la prensa que haga conocer esa situación y solicitó el apoyo de los vecinos respondiendo al llamado de las autoridades militares que rigen los destinos de la Comuna, para que abonen en término la deuda con la Municipalidad y no esperar por el sistema a aplicar de la indexación de la deuda. Hizo notar que por el sistema a aplicar, los contribuyentes que no paguen en término, deberán efectuar un desembolso muchas veces mayor. Y por otra parte refirió que el aporte y cancelación posibilitará la autofinanciación de las obras públicas y el logro de positivos resultados en la labor municipal y de directo beneficio para la población.

A los efectos de su conocimiento por la población de la medida en que la indexación podrá gravitar en su deuda, explicó que ello significa la aplicación a los importes originales el mayor costo de vida experimentado y dio este ejemplo: "Si usted debe hoy dos pesos, quizás mañana deba abonar diez".

Entidades diversas

Gran Fraternidad Universal. — SAN RAFAEL. — La señorita Antonia Giró Sánchez, directora de la Gran Fraternidad Universal, Línea Solar, ofrecerá una conferencia hoy, a las 19, en la Biblioteca Mariano Moreno de esta ciudad Se encargará también de interesar a las entidades culturales que trabajan para ayudar a la humanidad, para lograr una mejor participación de la Argentina en la III Conferencia Mundial por la Unidad del Hombre, que se realizará en México los días 13, 14 y 15 de diciembre próximo.

Niños locutores y reporteros

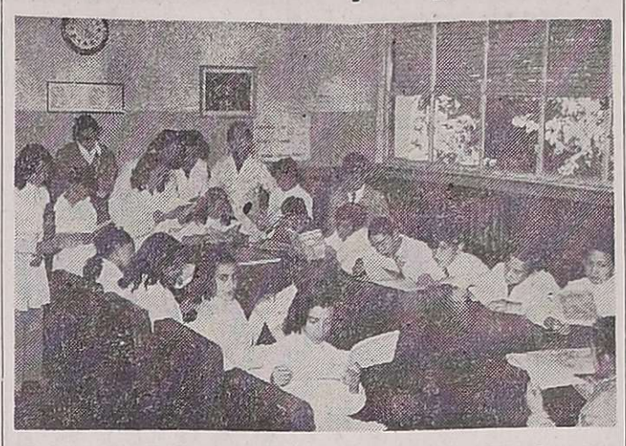

Delegación de la escuela "Olegario V. Andrade", durante la visita a la biblioteca Cicchitti.

SAN RAFAEL. — Visitaron la biblioteca de Música y Poesía "María Rosario Cicchitti", que funciona en el local de Inspección Regional de Escuelas de la Zona Sur, los alumnos del Club de Locutores y Reporteros de la Escuela Nº 477 "Olegario Víctor Andrade".

Los niños fueron acompañados por la maestra de educación musical, señorita Salma Neme, y las docentes asesoras del Club, señoras María F. de Pérez y María H. de Brunet. En el local tuvieron oportunidad de conocer e interiorizarse del material existente y fines de la mencionada biblioteca.

Godoy Cruz

Curso sobre el embarazo

GODOY CRUZ. — Hoy, en el Centro de Salud Nº 1, continuará el curso de Educación Sanitaria que se viene dictando con la colaboración de profesionales de la cátedra de Ginecología y Obstetricia de la facultad de Ciencias Médicas de la U.N.C.

Se tratará el tema "Profilaxis durante el embarazo" a cargo del doctor Pascual Américo Taccone y "Diabetes, Gestosis e Hipertensión arterial", por la doctora Elvia Eztala.

Las clases comenzarán a las 10 y están destinadas al personal de los Centros de Salud y público en general.

Inauguran el alumbrado en Av. Las Tipas

GODOY CRUZ — El lunes quedará inaugurado oficialmente el alumbrado público en avenida Las Tipas. Los trabajos demandaron 15 días y se utilizaron 37 luminarias con lámparas de vapor a mercurio de 400 w. Las mismas se colocaron en suspensión al centro de la calzada, a una distancia aproximada de 26 metros una de otra.

Con estos trabajos se beneficiará un amplio sector de la zona, y principalmente brindará una mayor seguridad al tránsito peatonal y de vehículos que circulan por esa arteria. Todo esto si se tiene en cuenta que por avenida Las Tipas se deriva el paso hacia los barrios San Ignacio, SUPE, Empleados de Comercio, etc.

La obra es financiada en dos tercios del total por la Cooperativa Eléctrica de Godoy Cruz y un tercio por la Municipalidad. La ejecución estuvo a cargo de la cooperativa y las tareas de verificación corrieron por cuenta del departamento Electromecánica de la Comuna.

Departamentales

Las Heras

La creación del Rotary Club local recuerdan hoy

LAS HERAS. — Se cumple hoy el 25º aniversario de la fundación del Rotary Club Las Heras, entidad de servicio decana en el departamento. El transcurrir de los años, ha sido una permanente renovación de inquietudes y voluntades, puestas al servicio de la comunidad. Resulta propicio recordar a ese grupo de hombres que dieron su origen a la entidad y que fueron: Julio Ortiz Guevara, Jorge Monteavaro, Armando Bermejo, Francisco Robello, Pascual Roberto González, Ramón P. J. Manén, Pedro Quadri, Carlos Correa Alvarez, Gilberto Di Giuseppe, Pablo Mallimo Vinci, Horacio González Gaviola, Arturo Giaciofano, Juan Conte, Gregorio Puebla, Emilio Amstutz, Rogelio Casero y Cayetano Fábrega.

Fueron sus presidentes en estos 25 años los señores: Julio César Ortiz Guevara, Jorge Monteavaro, Carlos Correa Alvarez, Ramón P. J. Manén, Pascual Roberto González, Gilberto Di Giuseppe, Patricio Palmero, Pablo Mallimo Vinci, Alberto Emilio Montbrun, Carlos Alfredo Matile, Jorge Antonio Castro Orduna, Luis Víctor Díaz, Juan Carlos Senatore, Alberto Chaves, Cayetano Fábrega, Alfonso Ricardo Pistone, Erico Bay, Francisco Guillem, Angel Chila, José Eloy Fábrega, Enrique Joaquín Manén, José Jesús Millán y Arnaldo Hugo Maldonado, este último en funciones.

El programa preparado para festejar el evento es el siguiente: a las 11, ofrenda floral en el panteón de la Mutualidad Catalana que guarda los restos del ex socio Ramón P. J. Manén, hablará en la oportunidad el señor Angel Chila. A las 16, inauguración de los juegos infantiles donados por la entidad a la escuela "Patricios" ubicada en calle Doctor Moreno 3901. Panquehua, para ofrecer el donativo hará uso de la palabra el señor Enrique J. Manén y por su parte, las damas de la Rueda Interna ofrecerán al alumnado un chocolate y distribuirán golosinas. A las 21.30, en las instalaciones del Club Social, situado en calle Belgrano 525, Las Heras, será servida una cena de gala, conmemorando el 25º aniversario de la fundación del club, en su transcurso serán entregados pergaminos recordatorios y para referirse a la historia de la entidad, hablará el doctor Carlos Alfredo Matile.

Aportes para obras en una escuela

LAS HERAS. — Comisiones periescolares, cooperadora, Club de Madres, vecinos, alumnos, comerciantes y la Municipalidad local dedican su esfuerzo para mejorar las instalaciones, bastante deterioradas, de la escuela Nº 129 "Coronel Manuel J. Olascoaga", de este departamento.

La colaboración es múltiple y el aporte de bienes y trabajo hará posible que en tiempo más, de continuar con el ritmo iniciado en este período escolar, la labor quede concluida. No se descuida ningún aspecto: jardines, puertas vidrios, estufas, instalaciones electricas son revisados minuciosamente en procura no sólo de mejorar la sede, sino de embellecer el establecimiento educacional en beneficio de los niños que a él asisten. Y lo que la escuela y los vecinos no pueden concretar, lo aporta la Municipalidad a través de la mano de obra especializada y, en muchas oportunidades, con los materiales indispensables para efectuar las reparaciones.

Agua potable para el Barrio "5.000 lotes"

LAS HERAS. — La dirección de Obras y Servicios Sanitarios informó que se ha dado término a la 2ª etapa de las tareas de instalación de la red de distribución de agua potable al barrio "5.000 Lotes" de la localidad de El Resguardo.

La primera etapa, que permitió abastecer a 60 familias del barrio, fue terminada oportunamente y entregada para su operación y mantenimiento a la Unión Vecinal de Servicios Públicos-Estación Espejo Ltda.

Esta entidad ha colaborado intensamente en la concreción de la 2ª etapa, que permitirá abastecer a 83 familias de otras tantas casas situadas frente a la nueva red.

La mencionada dirección del Ministerio de Obras y Servicios Públicos de la Provincia que tuvo a su cargo la realización de la obra, está practicando las verificaciones e inspecciones finales para luego proceder a la entrega oficial del servicio al ente vecinal nombrado.

La red instalada de 4.400 m. será conectada a la planta potabilizadora existente, construida anteriormente también por la mencionada dirección y que consta de una perforación, tanque elevado metálico de 25m3. y casilla de clorinación con equipo de inyección automática. También se la dotará ahora de una electrobomba de repuesto que evitará cortes en el servicio.

El monto total de la inversión es del orden de los 350 millones de pesos viejos, de los cuales se han abonado los certificados emitidos y sólo quéda pendiente una pequeña certificación de "mayores costos" que ha solicitado a la empresa contratista "Octavio D'Ascanio".

Las tareas se han cumplido en un 100 % en lo que respecta a la participación estatal. La Unión Vecinal mencionada tendrá a su cargo la realización de las conexiones domiciliarias, como un aporte a la concreción de un viejo anhelo del barrio.

Reparan escuelas con ayuda de la municipalidad

LAS HERAS. — La municipalidad informó, a través de la Dirección de Difusión, que ante la solicitud de directivos de diversas escuelas del departamento, como asimismo padres del alumnado, donde requerían de la colaboración de la comuna para realizar refacciones en sus respectivos edificios escolares, procedió a realizar un amplio operativo de ayuda que consistió en los trabajos que a continuación se detallan: escuela 122 construcción de aulas; escuela Olascoaga, construcción de tableros y cocina; escuela J. G. Las Heras, construcción aula, pintura y carpintería; escuela Mariano Necochea, reparaciones varias; escuela Casimiro Recuero, reparaciones varias; escuela Ricardo Báez, pintura en general; escuela Teniente Féliz Origone, transportes de muebles; escuela M. de Thompson, pintura en aulas y escuela Bernardo de O'Higgins (Uspallata), colaboración con materiales.

Además la Dirección de Saneamiento está desinfectando todas las escuelas del departamento. Se han desinfectado ya, quince establecimientos.

A frentistas citó la Comuna departamental

LAS HERAS — La municipalidad local informó a los contribuyentes frentistas de las calles donde esa comuna ha realizado obras de pavimentación, revestimiento de cunetas, cordones y banquinas, que deberán presentarse ante la Dirección de Rentas de la mencionada municipalidad, a los efectos de interiorizarse de los planes de pago existentes.

La medida responde al deseo de evitar gastos por mora y a lograr la continuación de los planes de obras públicas que se ejecutan en el departamento.

Las calles donde se han finalizado las obras mencionadas precedentemente y que aún no se ha efectuado el pago correspondiente, son las siguientes: Sarmiento, de Paso de los Andes a Uruguay (finalizada abril 1975); Uruguay, de Sarmiento a Dr. Moreno (finalizada octubre 1975); M. Tejeda, de Benavente a Zapata (finalizada enero 1976); Catamarca, de San Luis a Pedraza (finalizada diciembre 1975); Bahía Blanca, de M. A. Sáez a Mathons (finalizada mayo 1976); L. Moyano, de Origone a Ballofet (finalizada abril 1975); J. Suárez, de San Martín a Mitre (finalizada abril 1976); Espejo, de San Miguel a Dr. Moreno (finalizada abril 1975); Urquiza, de San Martín a 25 de Mayo (finalizada mayo 1975); Mathus Hoyos, de L. Moyano a Olascoaga (finalizada junio 1975); Martín Fierro, de San Martín a 25 de Mayo (finalizada diciembre 1975) y Pedraza, de Catamarca a 25 de Mayo (finalizada mayo 1976).

Lavalle

Curso de danzas

LAVALLE — Indicó la comuna que se encuentra abierta la inscripción para participar del curso de danzas folklóricas que se dictará a partir del 8 del corriente mes. Cuenta con el auspicio de la Dirección de Acción Cultural de la Provincia y tendrá lugar en el edificio municipal, los martes de 18 a 20. Los interesados podrán dirigirse a la Secretaría de Cultura y Difusión, de lunes a viernes, de 7.30 a 13.

Gran Cena Show en el Challao
"EL CASTILLO"
RESTURANTE Y PARRILLA - CUBIERTO $ 400,—
GRAN DESFILE ARTISTICO
RESERVAS A LOS TELEFONOS 253326 - 217393
FRENTE A LA IGLESIA DE EL CHALLAO
(DOMINGO ALMUERZO PARA CHICOS)
5|6|F|85626|5|6

San Juan

Ceremonia por el día del bombero

SAN JUAN. — Se cumplió una ceremonia con motivo del día del bombero argentino. Tuvo lugar en el patio de armas de la División Bomberos. Estuvo presente el jefe de Policía de la provincia, capitán Juan Carlos Coronel, quien pasó revista a los efectivos formados en el lugar, integrados por una sección de la guardia de infantería, escuela de policía, división bomberos, brigada y del cuerpo motorizado de tránsito.

También estuvieron presentes en el acto el director de Defensa Civil, teniente coronel Raúl Barboza; delegado interino de la Policía Federal, subcomisario Carlos W. Piñones; directora de Escuelas de la Provincia, Nélida Conturso de Viverti y representantes de los cuerpos de bomberos voluntarios de Rawson, Caucete y Jáchal, jefes y otro personal policial.

Tras el cambio de banderas de ceremonia y de escucharse el Himno Nacional por la Banda de Policía dirigida por el comisario principal Gilberto Alguero, se ofició una misa de campaña por el capellán de la Policía R.P. Francisco Martín Martín. Por último, el segundo jefe de la división bomberos, comisario Basilio Pereyra usó de la palabra para referirse a la fecha.

Inquietudes del sector presentó la Cámara Minera

SAN JUAN. — La Cámara Minera de San Juan expuso ante el ministro de Economía, ingeniero Luis María Arostegui, diversas inquietudes de ese sector, entre ellas las dirigidas a incrementar los volúmenes de adquisición de sulfato de aluminio de producción local por Obras Sanitarias de la Nación.

El doctor Florián Watten, vocero del grupo, señaló la necesidad de que el departamento de Minería cuente con los medios financieros y personal técnico suficiente para fortalecer su estructura, considerada la más avanzada del país. Recordó que el organismo, desde su creación en 1957, permitió a la provincia vigorizar la actividad minera con trabajos de prospección que la colocaron en la vanguardia en esa materia, "pero actualmente —sostuvo el doctor Wetten— el departamento de Minería carece de los medios para desenvolver sus actividades, tan importantes en los planes de diversificación económica que está delineando el gobierno". También señaló que no se ha constituido el consejo asesor, que integran representantes oficiales y de la actividad privada, de acuerdo con el decreto - ley Nº 200 de 1957".

En otro orden, los empresarios explicaron sus puntos de vista respecto a las áreas de reserva minera en la provincia, actividad que se canaliza a través de la dependencia oficial. Señalaron que consideraban justo que el gobierno, luego de una inversión de capital, circunscriba zonas de interés minero, pero no compartían, sostuvieron, el criterio de que las áreas de reserva no fuesen liberadas a fin de que no permanezcan paralizadas.

Finalmente, el doctor Wetten opinó que no es conveniente crear otro organismo burocrático que legisle la actividad minera en la provincia, pues se crearía una superposición de funciones.

El ministro recogió las inquietudes expuestas y comentó que se interesará para lograr que el sulfato de aluminio de Calingasta sea absorvido por Obras Sanitarias de la Nación como coagulante para la potabilización del agua.

Dos industrias se instalarán en la provincia

SAN JUAN, 3. (Télam). — Dos nuevas industrias, dedicadas una a la fabricación de anhídrido sulfuroso y la otra a la producción de tractores, serán instaladas próximamente en esta provincia, según informaron al gobernador, capitán de navío (RE) Alberto Lombardi, representantes de las firmas Pablo Casale y Ruralia S.A.

Ejecutivos de la primera empresa estimaron que "la fábrica de anhídrido sulfuroso podrá estar en funcionamiento el 15 de diciembre del año en curso, pues la firma cuenta con el stock suficiente de azufre para comenzar a trabajar".

"Hasta el momento —agregaron— se llevan invertidos 15.000.000 de pesos y la suma estimada para la puesta en funcionamiento del establecimiento asciende a los 40 millones de pesos".

La instalación de la fábrica en San Juan dará un nuevo y gran impulso a la vitivinicultura, pues entre otras aplicaciones el anhidrido sulfuroso se utiliza en la fabricación de mostos sulfitados.

Por su parte, directivos de Ruralia S.A. informaron que en "sesenta días más, podrán comenzar las obras civiles de la fábrica de tractores en el departamento de Rawson".

El establecimiento "producirá tractores con tracción en sus cuatro ruedas y una potencia de 16 a 25 HP, livianos y de gran maniobrabilidad, de excelente adaptación a pequeñas explotaciones agrícolas en terrenos sinuosos".

Los planes de producción estiman en "5.000 unidades para la primera etapa y la inversión total de la planta ascenderá (a valores de 1974) a 260.000.000 de pesos y demandará la ocupación de mano de obra estimada en 250 operarios, en su mayoría profesionales egresados de escuelas técnicas locales.

Proyectos para dar agua a poblaciones rurales

SAN JUAN. — La dirección de Obras Sanitarias de la provincia ha preparado tres nuevos proyectos para la provisión de agua potable a poblaciones rurales, los que oportunamente fueron elevados al Servicio Nacional de Agua Potable (SNAP) con la propuesta de un sistema de financiación.

Los proyectos atenderán a las necesidades de alrededor de 8.000 pobladores en Tupelí, La Puntilla y Quinto Cuartel.

Los aportes que se gestionan son del Banco Interamericano de Desarrollo (BID) y de la Nación, los cuales cubrirán, en algunos casos, el sesenta por ciento de la inversión total. El resto será aportado en forma proporcional por el gobierno de la provincia y la comunidad beneficiada.

El costo del proyecto, según se ha estimado, es del orden de los 2.170.000 pesos.

Los trabajos proyectados tienen el siguiente detalle: para Tupelí, 970 habitantes, planta de tratamiento superficial, dos cisternas y tanque elevado de 50.000 litros.

La Puntilla, perforación de 300 metros, electrobomba y tanque elevado de hormigón armado de 100 metros cúbicos.

Se beneficiarán 2.565 habitantes.

En Quinto Cuartel, se utilizará como fuente el canal impermeabilizado Guillermo Céspedes; planta para tratamiento completo, cisterna de reserva y tanque elevado. Atenderá a las necesidades de 3.232 habitantes distribuidos en 585 viviendas.

Gimnasia sueca

SAN JUAN. — La Dirección de Deportes, Recreación y Turismo Social de la Universidad Nacional de San Juan, hizo saber que se han iniciado las clases de gimnasia sueca moderna en el estadio cubierto del Parque de Mayo. El horario es de 17.30 a 18.30 los lunes, miércoles y viernes y de 12 a 13, los martes, miércoles y viernes. Los cursos están a cargo de la profesora de Educación Física, Susana Santander de Ambrosini.

Titular del Servicio de Salud, asumió

SAN JUAN. — El Poder Ejecutivo designó al capitán de corbeta médico (RE) doctor Emilio Alberto Lamon, para el cargo de secretario de Estado del Servicio Provincial de Salud, en reemplazo del teniente primero médico doctor Demetrio Nevectailenko, quien se reintegrará a su unidad de origen.

El nuevo titular del Servicio de Salud, prestó juramento al cargo en una ceremonia realizada en la sala de situación de la Casa de Gobierno que

HOY ESPECTACULAR TRASNOCHE
Un reparto explosivo en un western fuera de serie!!!
JIM BROWN LEE VAN CLEEF
FRED WILLIAMSON CATHERINE SPAAK
TIM KELLY BARRY SULLIVAN
LOS BUITRES
PROH MEN 18 AÑOS

COLOR DE LUXE
HOY GRAN CINE OPERA

TRASNOCHE 0,45
LOREN y MASTROIANNI en la más jocosa historia de gangsters

la amante del gangster
PROHIBIDA MENORES 18 AÑOS COLOR
SOPHIA LOREN MARCELLO MASTROIANNI
Dirección GIORGIO CAPITANI Producida por CARLO PONTI United Artists
cine GRAN REX

HOSTERIA CERRO DE LA GLORIA ZOOLOGICO
HOY SUPER CENA-SHOW CON
JEAN DUVAL
IRIS LUCHETTI DE CEPARO
MARIANO MORENO
UBEN VILLALBA
Y la inigualable actuación de
ALVARO TORRES
La Voz de Oro de Colombia
RESERVE SU MESA AL TELEF. 250130

Parrilla Show HOY
"El Lugar del Buen Comer"
NOCHE DE GALA PARA EL TANGO
JORGE VALDES
Mariano Moreno - Voces del Aconcagua
Regalamos su fiesta de cumpleaños para 20 personas
CHACABUCO Y COSTANERA (Cdad.)

Cantina "EL LOBO"
G y E
PARQUE GRAL. SAN MARTIN
RESERVA A LOS TELEFONOS 216322 230271
HOY SABADO FOLKLORISIMO
Cena-Show-Baile
LOS CANTORES DE QUILLA HUASI
TITO FRANCIA con BRANDAN
LA GUITARRA DE AMERICA
RODOLFO CUETO
EL SEÑOR DEL BOLERO
MONICA REYES
CANTANTE INTERNACIONAL
DOMINGO ALMUERZO FAMILIAR
TRES PLATOS, POSTRE Y CAFE
El Cubierto $300

HOY EXCLUSIVOS EN...
RESTAURANTE LA POSTA
A PEDIDO DEL PUBLICO VUELVEN
LOS QUILLA HUASI ...Y GRAN SHOW ARTISTICO
San Martín 1297 - Tel. 221311 - G CRUZ
Reserve mesa personalmente

HOY CONFITERIA DEL CASINO
25 de Mayo 1131
HOY Y MAÑANA MARIO BUSTOS
LOS DINAMICOS — MONICA MONTIEL
MONICA REYES
3 ORQUESTAS: JAZZ GRUPO AMANECER
TIPICA - TROPICAL RINGO Y SU CHARANGA
Reserve mesa al tel 218344
5|6|C|768|5|6

Programas de Radios y TV

Ofrecemos a continuación los programas de acuerdo con el detalle que nos han suministrado las respectivas teleemisoras

Canal 7 - Mendoza

12.15 Chart de ajuste con música selecta.
12.25 Apertura y santoral.
12.30 Visión.
13.00 Ruidos.
14.00 Sábados de super acción: "El viaje fantástico", c|Stephen Boyd, Raquel Welch. "El patriota", c|Rock Hudson, Bárbara Rush. "Río bravo", c|John Wayne, Angie Dickinson.
20.00 Archivo confidencial.
21.00 Luminarias '76.
23.00 Antes que en el cine: "El testigo del crimen", c|Edward G. Robinson, Paul Picerni.
0.30 Palabras para recordar. Secret. Medios Comunic.

Canal 9 - Mendoza

12.30 La diligencia.
13.30 Los picapiedras.
14.00 Tarzán.
15.00 Cine para la familia: "Yo y el coronel", con Danne Kaye. "Juego de amor", con Janet [illegible]. "La dama anticuada", con Robert Vaughan. "La vida de Irene y Vernon" con Fred Astaire y Ginger Rogers.
22.00 El show de Julie Andrews, con Paul McCartney.
23.00 Acción en el nueve: "No me abandones", con Errol Flyn Ida Lupino y Eleonor Parker

Canal 6 - San Rafael

18.00 Voltops.
19.00 Festival de cine: "Regreso a la vida", con Doroty McGuire. "El arcángel", con Victorio Gasman y Pamela Tiffin. "Los jinetes salteadores" con Jeff Chandler.

LRA 6 y LRA 34 Radio Nacional - Mendoza

6.00 Informativo.
6.05 Por los senderos de la patria.
6.30 Efemérides argentinas.
6.35 Por los senderos de la patria.
7.00 El Santo Rosario.
7.10 Música para el amanecer.
7.30 Informativo (LRA Bs. As.).
7.45 Cancionero de la ciudad.
8.00 Notas y música para usted.
9.00 Informativo.
9.05 Variedades musicales.
9.30 Boletín cultural.
9.35 Variedades musicales.
10.00 Informativo.
10.05 Letra y música.
10.20 Estampa ciudadana.
10.30 Pasaporte a la música.
11.00 Informativo.
11.05 Danzas y cantares nativos.
11.30 Escuela técnica Nº 3.
11.35 El cofre de las melodías.
12.00 Informativo.
12.05 Concierto de mediodía.
13.00 Informativo (LRA, Bs. As.).
13.15 Pequeñas joyas musicales.
13.30 Sociedad árabe islámica de Mendoza.
14.00 Informativo.
14.05 Cancionero nativo.
14.30 Ventana de España.
15.00 Informativo.
15.05 Selección típica.
15.20 Asociacón docente de Mza.
15.30 Desfile ritmos.
17.00 Informativo (LRA Bs. As.).
17.15 Desfile de ritmos.
19.00 Informativo.
19.05 Efemerides musical.
19.30 Tango y folklore.
20.00 Informativo.
20.05 Música y charlas de Alemania.
20.35 Ballet.
21.00 Informativo.
21.10 Simplemente... para recordar.
24.00 a 6.00 Mendoza junto a usted.

COMPRO PROPIEDAD
APTA PARA FORESTACION - Mínimo 100 Has.

TRATAR:
FORMOSA 225 - MENDOZA - TELEF. 247305 ó 290250
4|6|F|85703|6|6

¿ORO?
Venga, suba 2 pisos
Precio Internacional
GIRON ARGENTINA
San Martín 913
Piso 2 - Local 12
24|5|F|60001|Pte.

DISPONEMOS AUTOS DIESEL
SEDAN 4 PUERTAS
RASTROJERO 0 Km.
Entrega Inmediata
QUINTO MESCHINI S. A.
José Federico Moreno 1138 Mendoza
Tel. 241149
1|6|F|84730|5|6 A

MAYORISTA EN PAPEL HIGIENICO

PAPEL HIGIENICO
Primera Marca, 74 metros, en envoltorio de un rollo
$ 28,50
Incluído I.V.A.
CREDITOS
TANDIL S.R.L.
CIPOLLETTI 327 - TEL. 245861 - DORREGO
5|6|F|85673|7|6

JUBILADO NECESITO
Joven con experiencia administrativa. Escribir en letra manuscrita dando referencias, datos y pretensiones. Absoluta reserva. Poste Restante T. D. (7) Diario LOS ANDES
5|6|C|786|5|6

CONTRATISTA
25 Has. parral, hay tractor. 20 Kms. de Mendoza, 3 personas de trabajo como mínimo.
Víctor Hugo 145 - Godoy Cruz
Teléfono 292379
5|6|C|790|5|6

GRAN OPORTUNIDAD
Vendo o Permuto Cupé FIAT 125
Modelo 1973. - Olascoaga 585 - San José - Teléfono 252699
Sábado y Domingo todo el día
5|6|C|33|6|6

CARNEOS

Pimienta blanca grano, el kg.	$ 13.90
Pimentón extra dulce, el kg.	$ 550
Ají picante, el kg.	$ 450
Orégano, el kg. ...	$ 690

CHACABUCO 77 - G. CRUZ
4|6|C|733|6|6

CAMIONETA
Doble Cabina
Chevrolet 230 mod. 1971, dos asientos reclinables, baúl con tapa. Impecable. Contado y fácil. - Ver y tratar: Bandera de los Andes 1764. San José. Teléfono 260960.
4|6|F|85544|5|6

ADMINISTRADOR RURAL
Experiencia en frutales y viña. Excelente vivienda en finca. Escribir a Sr. Gerente detallando antecedentes a:
CATAMARCA 486 - MENDOZA
ABSOLUTA RESERVA
4|6|C|459|5|6

3 CV 76 - 0 Km.
$ 376.000
y cuotas de $ 12.000 sin intereses
VICENTE LOPEZ 443
(por Salta al 800 de Ciudad)
5|6|F|85654|5|6

CAMPO
17.000 Hectáreas
EN PAREDITAS - SAN CARLOS
Apto para forestación y ganadería. $ $ 1.200 la Ha. España 26, Rivadavia, Mendoza.
5|6|F|85628|6|6

VIAJANTES
Necesito Zonas Gran Mendoza - Línea Bazar
Se requiere: Experiencia en el ramo. Con movilidad. Optimas garantías a satisfacción. De no reunir las condiciones requeridas, inútil presentarse. Escribir detallando antecedentes y datos personales a: L. E. 6.831.858 (6) Poste Restante Diario LOS ANDES.
5|6|C|974|5|6

EN TUNUYAN
Vendo casa moderna, antisísmica, 3 dormitorios, 2 baños, living comedor, sala de espera, consultorio, comedor 'diario, cocina ,garaje, dependencias de servicio y pileta de natación. Ideal para profesionales. Tratar: Echeverría 773, Tunuyán. Teléfono 2133 5|6|F|85754|5|6

MATERIALES DE CONSTRUCCION
Ofertas
Cemento $ 340,— la bolsa
Cal .... $ 200,— la bolsa
Arena .. $ 750,— el mt3.
— CORRALON VILLA NUEVA —
B. de los Andes 3675 - Pedidos al Teléfono 260555
1|6|F|84738|6|6

EN SAN MARTIN
LOCAL DE CONFITERIA
Ofrece CASA ESPAÑA en Alquiler
SOLICITAR INFORMES A:
ALEM 383 - TELEFONO 21216 - SAN MARTIN
ALEM 45 - TELEFONO 22077 - SAN MARTIN
4|6|F|85503|5|6

URGENTE
— NECESITO —
Alquilar casa, zona Barrio Sta. Ana, Villa Nueva o alrededores - TELEFONO 260069.
5|6|F|85805|5|6

Excavadorista
Se Necesita
PLANTA HORMILISTO
Avenida de Acceso 3292. Villa Nueva - Guaymallén. MENDOZA
5|6|F|85672|5|6

Compro Terreno
O CASA PARA DEMOLER
Mínimo 1.000 m2. (15 de frente) o galpón c/oficina al frente entrada de vehículos. — Ubicada sobre Avda. Costanera o calle Juan B. Justo — Ciudad.
Tratar en: Godoy Cruz 1984 - Guaymallén - Tel. 246106
5|6|F|85692|5|6

HACHEROS
y familia para puesto
NECESITAMOS
Roque Sáenz Peña 1123
Las Heras - Mendoza
5|6|F|85676|6|6

Contratista de Mano de Obra
PARA VIVIENDA
Decavial S.A.I.C.A.
Sarmiento 1342 - Luzuriaga - Maipú
Lunes a Viernes, de 15 a 18 horas.
5|6|F|85679|7|6

CAPATAZ RURAL
NECESITAMOS PARA FINCA DE 150 HAS.
Con parrales y frutales en zona Este. Buena vivienda nueva. Excelentes posibilidades. Se requieren condiciones para el mando para trabajar en forma organizada. Escribir solicitando entrevista y citando referencias personales y de trabajo a:
Poste Restante C. (13) Diario LOS ANDES.
5|6|C|923|7|6

CAMIONETA DOBLE TRACCION T. 80
ESTADO GENERAL NUEVO.
RECIBO PERMUTAS
Arredondo 395 - Guaymallén
5|6|C|02|5|6

EQUIPO
Tintorería Limpex
VENDO
— RECIBO AUTOMOTOR —
BUSTAMANTE 340 - LUJAN
5|6|F|85649|5|6

21 Has. Tunuyán
Rodeadas forestación, con 6 Has. manzanas, ½ Ha. sauces, resto chacra, casa, electricidad, tractor e implementos, sulfatadora, bien ubicada. Particular. San Martín 901. Gal. Rosso, L. 9.
5|6|C|46|6|6

VENDO LOTE
De 420 m2.:, esquina en Bermejo $ 80.000 contad, saldo en cuotas. Acepto furgoneta. Escucho ofertas.
Benavente 5843 — Barrio Pécora VILLA NUEVA — Guaymallén
5|6|F|85691|5|6

VENDO GUANO DE CABRA O DE GALLINA
Descargamos directo en su finca, de primera calidad, grandes reservas. Consulte precio al Tel. 255528. Fco. de la Reta 1050, San José.
2|6|C|866|11|6

Compro Aceitunas
Aceiteras y para Conserva
Pago contado o corto plazo. Los mejores precios. - RUGGIERO R. Ortega 128. Teléfono 246122. Mendoza y en Luján San Martín 2614. Drummond. 4,6|C|438|6,6

PLACARES
Puertas y Revestimientos
FABRICAMOS A MEDIDA
Olascoaga 1117 - San José
Guaymallén - Teléf. 259814
5|6|T|06333|6|6

CHEVROLET C-60 MODELO 1969
Camión con volcador y cubiertas especiales 1.000 x 20 nuevas. Vende SCOPEL Sáenz Peña 34. - TELEFONO 980827 — LUJAN
5|6|F|85656|6|6

GUIA PROFESIONAL

MEDICOS

C. E. A. M.
Centro Estudios Afecciones Mamarias. - Catamarca 83 - Dpto. 61 - De 16 a 20 horas.
7|4|F|Pte.|A.

Dr. OSCAR E. CAMINOS
Clínica y Cirugía. Obesidad. Várices. Vejez. Enf. Venéreas. Impotencia. Mutuales. Sarmiento 777. Tel. 241768. De 11 a 13 y 17 a 21 horas. 9|1|F-Pte.

Dr. MIGUEL A. CHIRINO ZARATE
PREVENCION DEL CANCER
TRATAMIENTOS
Clínica - Patología mamaria y uterina. Especializado extranjero. Mutuales. Rioja 1856. T. 250237.
18|5|F|69725|Pte.-S

Dr. ANGEL C. NAVARRO
Cirugía - Atiende lunes, miércoles y viernes de 17 a 20 hs. Reserve turno. Alpatacal 2755. Teléf. 214325. 1|11|F|Pte.|A.

ISAAC SCHERBOVSKY
Clínica. Especialista enf. broncopulmonares, asma.
FERNANDO SCHERBOVSKY
Clínico. Pedir turno. Mutuales. José F. Moreno 2769. Ts. 257402-258616
14|4|F|Pte.|A

APARATO DIGESTIVO

Dr. NESTOR MATUSCHKA
Clínico. Aparato digestivo, hígado, estómago, intestino, hemorroides. Diariamente desde las 17. Turnos: a los Tels. 291752 y 248241. - Colón 185, 4º piso. 5|4|F|Pte.

VIAS URINARIAS

Dr. ALBERTO PABLO CORICA
ESPECIALIZADO EN EE. UU.
Enfermedades vías urinarias. Adultos y niños. Colón 532 - Turnos: Teléfonos 240835 y 252553.
29|1|F|29090|Pte.

Dr. ALBERTO D. BEKERMAN
ESPECIALIZADO EN EE. UU.
Cirugía, Riñón, Vejiga, Próstata, Genitales. Adultos. Niños. Esterilidad. - 9 de Julio 1189, 2º "15". Turnos: 231915-247445.
20|4|F|62034|Pte.

Dr. IGNACIO J. ROMEO
CIRUGIA VIAS URINARIAS
Cirugía general. Diariamente desde 17 horas. Pedir turno. República de Siria 325. Teléfono 292220.
7|3|F|49557|Pte.

OBESIDAD

Dr. MARIO R. LEVIN
OBESIDAD.
Director Centro Médico - Modelación corporal - Post parto - Obesidad. - Mutuales. - San Martín 1464, Godoy Cruz. T. 246897.
10|5|F|67097|Pte.

Dr. ALBERTO SEVILLA
Director de los Institutos Medicos de obesidad, asma y alergia de Mendoza, Córdoba y Buenos Aires. Obesidad y celulitis deformantes. Várices y hemorroides, tratamientos sin operación y sin dolor Departamentos especializados: Asma, Alergia, Cardiología, Ginecología, Cirugía plástica y estetica. Injertos de cabellos (Prof. Tomás Hughes y Edgardo Escobar). Avenida Colón 232. T. 290006 - 241440. Atendemos mutualizados. Horario de 7 a 12 y de 15 a 20 horas.
28|11|F|31160|Pte.

VARICES

Dr. SPINETTA REGUERO
Várices. - Trat. no operatorio por electro fulguración. Cirugía Espec. España. Turnos: Junín 218, Barrio Bombal. Tel. 244111. Pte.

PSIQUIATRAS

Dr. JULIO C. BAEZ
HIPNOSIS MEDICA - PSICOTERAPIA. - San Martín 3164 - Cdad. Turnos: 259444. 20|4|F|62190|Pte.

Dr. JOSE M. SALUSTRO
Enferm. nerviosas - Mentales - Psicoterapia. Julio A. Roca 370. Ciudad. Lunes a sábado 10 a 13 y 17 a 23 hs. Turnos: 254929.
30|5|F|Pte.

Dr. JULIO JOSE HERRERA
PROFESOR TITULAR
DE PSIQUIATRIA
Pedir turno. Entre Ríos 226. Tel. 257256. 15|5|F|Pte.|A.

HOMEOPATIA

Mastrogiacomo de Hoz
MENDOZA: 5 de Junio, de 17 a 21 hs. Patricias Mendocinas 1944. Turnos Tel. 218969. SAN MARTIN: 5 de Junio, 10 hs. Pueyrredón 344. SAN RAFAEL: 6 de Junio, 10 hs. Córdoba 374. Teléfono 24054. GENERAL ALVEAR: 6 de Junio, 17 hs. Sarmiento 181.
30|5|F|82942|5|6|A

Dr. ALBERTO GRUENBERG
Atiende 7-8 junio. Retirar turnos lunes a viernes 15.30 a 19.30 hs. Marconi 780. Godoy Cruz.
4|6|C|439|7|6

ESPECIALISTAS EN SEÑORAS

DOCTORA
MARTA GONZALEZ INESTA
Enfermedades mujer y la niña. Embarazos Partos. Turnos. Catamarca 83. Dpto 36, 3º P. Teléfono 291982, Part. 226294.
3|9|F|88099|Pte.|A

GARGANTA, NARIZ y OIDO

Dr. LUIS E. MONETTI
10-12 - 18-21 horas. 9 de Julio 1050. Teléf. 249323. Particular: teléfono 246661. 10|3|F|53157|Pte.

Dr. CORRALES
De regreso viaje estudios Europa, atiende nuevamente - Solicitar turno. Perú 1251. Tels. 257715 y 249447. 6|5|F|66017|Pte.

CIRUGIA ESTETICA

Dr. HUGO SALOMON
Unicamente Cirugía estética funcional de nariz. Clínica Godoy Cruz, Godoy Cruz 333. Teléfonos 215951 y 215952. Mutuales.
Pte.|F|D.

Dr. J. SANANES
Jefe de servicio Sala 1 Hospital Emilio Civit Cirugía de nariz, mamas, adiposidades, injertos, quemados. Pedir turno, P. B. Palacios 1260 (Ituzaingó). T. 257319-251391.
7|3|F|Pte.|D

Dr. ENRIQUE VELASCO
Cirugía estética, plástica reparadora. Lunes, miércoles y viernes. De 17 a 20 horas. Rioja 1153. Tel. 244806. 11|3|F|53200|Pte.|A.

ESPECIALISTAS DE LA PIEL

Dr. ALBERTO J. GRINBERG
Enfermedades de la piel. Alergia dermatológica. Horario: lunes a viernes, 17 a 21 hs. Sarmiento 777, Mendoza. 15|7|F|75872|Pte

Dra. RODRIGUEZ SAA
Piel - Electro depilación - Mutuales. - M. de Rosas 2055. Tel 230063. - En San Martín: Mármol 373. - Teléf. 21688.
8|5|F|66530|Pte

ALBERTO TORRES CORTIJO
Ex médico becario Univ. Madrid. Emilio Civit 43. 1er Piso. Turnos de tarde al Tel. 255760.
6|4|F|59285|Pte.

OCULISTAS

Dr. ZALDIVAR
Dra. MISTELI
Nueva dirección: Av. Emilio Civit 685 - Ciudad - Teléfonos: 257000 - 257100.
30|4|F|64830|Pte

Dr. M. MARCHEVSKY
OCULISTA
Consultas de 11.30 a 12.30 y de 15 a 19 horas. Rioja 1130. Tel. 247996
25|9|F|94036|Pte

CLINICA DE OJOS
Atendida por
16 Médicos Oftalmólogos y 6 Auxiliares Técnicos Universitarios
Consultorio externo de 8 a 21 hs. Guardias permanentes. Cirugía e internación. Atención de particulares y Mutualidades. Av. España 888, Teléf. 248856. 18|3|F|425|13|Pte

Dr. ALVAREZ NOQUE
SOLICITAR TURNO
Enfermedades y cirugía de ojos. 9 de Julio 951 - 1er. Piso - Dpto. 5 Tel. 241324 - 241443 y 241805.
4|6|F|Pte.

ODONTOLOGIA

VICTOR M. PICCIONE
Doctor en odontología. Cirugía de boca y huesos de la cara. Martes y jueves. Sanatorio Policlínico de Cuyo. Tel. 243000. Part. 255547.
1|2|F|Pte.

DENTISTA

Dr. OSVALDO ARIEL BRUSA
San Martín 1212 frente a S. Luis Las Heras (Mza.). Teléf. 216679. Atiende diariamente. Pedir turno.
5|6|C|801|5|6

REUMATISMO

Dr. JULIO F. SANCHEZ
Doctor en medicina (Esp. en Europa) Reumatología, ortopedia y traumatología. Rivadavia 141. Tel. 291994. 2|11|F|23600|Pte.

CENTRO REUMATOLOGIA
Infanta M. de San Martín 56, 4º P. (detrás Correo Central) - Turno tarde - Tel. 240917. - Mutuales.
14|1|F|41196|Pte.

Dr. MANUEL MENA
Reumatologo - Enfermedades de columna vertebral, brazos dolorídos ciática. Atiende de 15 a 20 hs. Buenos Aires 226. Lunes a sábados
20|3 Pte.

HUESOS

Dr. ARAGONA
Especializado en Italia, Francia, España. Clínica cirugía, huesos, articulaciones Mutualidades. Rivadavia 430. T. 246935. Pat 241775.
4|2|F|44016 Pte.

ORTOPEDIA

ORTOPEDIA WALDMANN
Soportes y botas para pie plano, corsets para columna, fajas y aparatos para estómago, medias y vendas para várices.
Lavalle 162 - 250661 - Mendoza
19|5|F|69960|Pte.

PARTERAS

LIDIA M. de CUARTAS
PARTERA
25 de Mayo 770, Mendoza. Teléfono 247223. 11|10|F|Pte.

ESTHER C. de SANANES
Partera nacional. Diariamente de 16 a 20 hs. Solicitar turno. Pedro B. Palacios 1260 (Ituzaingo) entre Catamarca y Lavalle. Teléfs. 257319 y 251391. 7|4|F|Pte.|D

J. DELIA SANCHEZ GOMEZ
OBSTETRICA NACIONAL
Atiende de 15 a 17 horas, menos sábado. Rivadavia 634. Tel. 241019
6|12|F|Pte.

CELINA E. M. DE ARNEDO
PARTERA NACIONAL
Catamarca 585, Ciudad. T. 242388. Pedir turno. 29|F|99490|Pte.

DELIA MASCAREÑO DE GOMEZ
OBSTETRICA NACIONAL
Pedir turno: Pellegrini 945. Godoy Cruz. Teléfono 292214.
2|6|F|85086|19|7

PEDICUROS

BALBINA CORREA de FURLAN
PODOLOGA
Turnos teléfono 259769. Atiende mutuales. Albania 595. 1 cuadra terminal. 20|5|C|715|6|6|A

PSICOLOGIA

Lic. Prof. JUAN CARLOS MUSSUTO
PSICOLOGO
Psicoterapia grupo familiar. Pareja conyugal. Problemas de conducta. O. Vocacional. Centro de Medicia Integral. Olascoaga 2590. Tel. 256185. Mutuales.
5|6|C|93|6|6

AVISOS CLASIFICADOS

Compra y Venta de Propiedades

A PROPIETARIO compramos casa, departamento, lote o finca. Godoy & Pelaia. Máxima seriedad inmobiliaria. - Gutiérrez 585, T. 258543-251597.
22|5|F|81131|Pte.

A ESTRENAR, casa 1 planta, a metros Plaza San José, living comedor, 3 dormitorios, placares, 2 baños, cocina comedor con amoblamientos metálicos y artefactos, garaje, 2 autos, patio, todos servicios. T. $ 4.000.000. Facilidades. 9 de Julio 1030. Local 3. Ciudad. 3|6|F|85303|5|6

A - DEPARTAMENTO Kolton a estrenar, céntrico, 1 dormitorio y demás comodidades. T. pesos 2.000.000. Contado y facilidades. Inf.: C. E. Barrera Oro. Mitre 1378. Ciudad.
5|6|F|85646|5|6

A - FINCA vendemos, 5 Has. total, 1 ½ Ha. de viña, 3 ½ Has. p|chacra, derecho de riego, buena casa, etc., en Corralitos. T. $ 1.700.000. Contado y facilidades. Inf.: C. E. Barrera Oro. Mitre 1378. Ciudad.
5|6|F|85644|5|6

A - AMERICANA 1 planta vendemos en ciudad, 2 dormitorios c|placares, baño completo, living comedor, cocina comedor, cochera, patio, t|los servicios. T|$ 2.950.000. Contado y facilidades. Llaves: C. E. Barrera Oro. Mitre 1378. Ciudad. 5|6|F|85643|5|6

A - COCHERA centralísima vendemos. T|$ 350.000 al contado. Inf.: C. E. Barrera Oro. Mitre 1378. Ciudad. 5|6|T|85642|5|6

A. CASTRO RAFFO Inmobiliaria, compra casas, departamentos, lotes, fincas, negocios, etc. Gutiérrez 732. Tel. 258739.
9|5|F|67041|Pte.

A PRECIO de uno vendo 2 departamentos, total $ 550.000, contado y facilidades. Recibo coche, tratar: Maipú 658. Cdad.
4|6|C|502|6|6

A EL RAMBLON, 25 Has. inmejorables, electrificadas. Chile 1310
5|6|C|86|5|6

A 20 MTS. micro 20 G. Cruz, desocupada, antisísmica, dormitorios, comedor, cocina amplia, baño intermedio intalado pesos 50.000.000 m|n., saldo 60 meses. San Martín 2040. Mza.
4|6|C|520|5|6

A EXCEPCIONAL oportunidad, 6 Has. uvas malbeck c|250 olivos, zona Maipú. Chile 1310.
5|6|C|86|5|6

A INVERSORES, finca 10 Has., 7 Has. olivos criollos 1ª, zona, 2 Has. parral, 1 Ha. viña baja. Chile 1310. 5|6|C|86|5|6

A BUEN precio, 4 Has. olivos plena producción, 1ª zona. Chile 1310.
5|6|C|86|5|6

A DUEÑO vendo casa tres dormitorios con placares y un departamento. Figueroa Alcorta 556. - Godoy Cruz.
5|6|F|83192|5|6

AMPLIO local, Colón y Mitre vendo contado y 24 meses. Mitre 685. 4|6|T|6245|5|6

ANTISISMICA 3 dormitorios, living, garaje, facilidades, oportunidad GUARNA - Olascoaga 389. Ciudad. 4|6|C|493|6|6

ATENCION: Tunuyán, San Carlos, Tupungato y otros departamentos, compro segadora pasto tracción a sangre. Llamar al teléfono 290362. 5|6|C|453|6|6

ANTISISMICA 5ta. sección vendo, 3 dormitorios, garaje, entrada (2 vehículos), jardines, churrasqueras, amplio living, comedor, estufa a leña, calefactor. Otra 4 dormitorios, 2 baños. Avenida Acceso, estrenar. Teléf. 231618.
5|6|F|85748|5|6

AVENIDA de Acceso 4031, 1er. Barrio de Comercio Villa Nueva. Particular vendo departamento planta alta, 2 dormitorios, con teléfono. 5|6|C|793-99|6|6|A|D.

ATENCION, terreno 1.400 mts. s|asfalto c|facil, vende Inmobiliaria San Ignacio. Tels.: 225632 - 226368. 5|6|F|85659|5|6

ANTISISMICAS San Ignacio, dos y tres dormitorios; otra Judicial. Todas con facilidades. Vende Inmobiliaria San Ignacio. Teléfonos 225632-226368. 5|6|F|85658|5|6

ANTISISMICA, barrio Bancario, Godoy Cruz. Anticipo 90.000.000, saldo convenir. - José Federico Moreno 1575.
5|6|F|85840|7|6

ANTISISMICA, 2 plantas, 3 dormitorios, salón, dependencias. - Total: 300.000.000. Anticipo 50%. Recibo casa menor precio. José Federico Moreno 1575.
5|6|F|85843|7|6

ATENCION vendo varias casas, fincas. Lamadrid 336. Cdad. - 243820. 5|6|C|26|5|6

ANTISISMICA Sexta Sección, 3 dormitorios con placares, con todos los servicios, tratar, Anatole France 195, Godoy Cruz.
5|6|F|83205|6|6

BARRIO Filippini, hermosa casa, aire acondicionado. Tratar: Colón 901, G. Cruz. Farmacia.
4|6|F|83160|5|6

BOMBAL a estrenar, tres dormitorios, dos baños. Beltrán 186. Mendoza. 5|6|F|83195|5|6

BARRIO Escorihuela (1 cuadra Hospital Español), Depart. frontal, planta baja, con cochera. Living-comedor, con muebles empotrados y calefactor, 2 amplios dorm. con placares, parquet; depend. servicio. Patio chico con lavand. cubierta. Terraza con churrasquera y despensa. Total contado $ 3.500.000. Ver y tratar. Morandini 86, Godoy Cruz sábado 15 18 horas y domingo 10, 13 horas.
5|6|C|91|5|6

COMPRA-VENDE Benturino. Lotes, casas, departamentos, negocios. - Colón 669. 246927. Lugones.
31|5|F|84401|5|6

CASA vendo, material, 3 habitaciones, comedor, cocina, baño. Las Heras, $ 75.000.000, contado, facilidades, Montalto Inmobiliaria, Coronel Díaz 316.
3|6|C|289|290|7|6|D

CASITA Dorrego $ 950.000. En San José $ 1.350.000. Dpto. sobre Mitre 2500 - $ 2.100.000. Telef. 215085. 4|6|C|456|5|6

CASAS, vendemos, 6ª Sec., 2 dorm. B. Romairone, 2 plantas. Dorrego a estrenar, 3 dorm. J. F. Moreno 840. T. 245934.
4|6|C|344|5|6

CASA sobre calle Rondeau, ciudad, a 50 metros San Martín, living, 2 dormitorios, cocina, baño, pequeño patio. Vendemos con facilidades. Informes: Inmobiliaria Rúffolo. Salta 792, Godoy Cruz, T. 225571.
4|6|F|83146|5|6

CASA estrenar Godoy Cruz, vendo 3|dormitorios, 2|baños. Bragazzi. Paso de los Andes 1884. - Godoy Cruz. 5|6|C|940|5|6

CAMPO cultivado, vendo o permuto, acepto socio en General Alvear. Salta 1370, Godoy Cruz.
5|6|C|942|5|6

CASA mixta Clark 560, living, comedor, 3 dormitorios, garaje, jardín, depedencias, teléfono. Visitar 10 a 12.30 y 15.30 a 18.30. Tel. 290071. 5|6|C|947|5|6

CASITA mixta 6ª Sección, dormitorio, comedor, dependencias, patio. Total $ 80.000.000. Facilidades. Llaves: Paso de los Andes 3080. 5|6|C|812|5|6

COMPRO a propietario casa 6ª Sección, 2 ó 3 dormitorios. Teléfono 258077. 5|6|C|812|6|6

CASA 3 dormitorios, dependencias, metros de Y.P.F. Godoy Cruz. Anticipo 55.000.000. Saldo facilidades. José Federico Moreno 1575. 5|6|F|85349|7|6

CAMPO vendo Anchoris, 25 has., Alcorta 464, Godoy Cruz. Teléfono 224995.
5|6|F|83174|6|6

CASA vendo $ 150.000.000, Dorrego. 70% contado, facilidades. Escucho ofertas. Guillermo Molina 415, Dorrego. 5|6|C|83|5|6

CERQUITA ciudad vendo lote interno, 2 piecitas, agua, cloacas; acepto automotor. Alberdi 135.
5|6|C|823|824|5|6|D

CHACRAS de Coria vendo 8.000 mts., 2.000 mts., 740 mts., 1.200 mts., y 1 ha., Teléf. 258645.
5|6|F|85810|5|6

CHALET 6ª Sección, regia ubicación, living, 2 dormitorios, cocina comedor, garage, patio. Pesos 370.000.000. Facilidades. Paso de los Andes 3080. 5|6|C|812|5|6

CHACRAS de Coria: Fracción 900-1.000 mts2. - Pueyrredón 2431. Chacras. 5|6|C|773|5|6

CHALET nuevo, G. Cruz. Vendo total $ 185.000.000. Recibo automóvil. Guillermo Molina 415. Dorrego. 5|6|C|85|5|6

CHACRAS de Coria, antisísmica, parque, pileta, vendo. Beltrán 186, Mendoza.
5|6|F|83197|5|6

DOS dormitorios, dependencias, todos servicios, sobre Bandera de los Andes 826. San José.
4|6|C|456|5|6

DUEÑO vende casa, total 100.000.000 m², tratar. Paula Albarracín 1958 Bº Sarmiento. Gllén.
5|6|C|921|5|6

DEPARTAMENTO 5ta. Sección, 2 dormitorios y dependencias, pesos 4.000.000, contado. Tel. 290071.
5|6|C|941|5|6

DEPARTAMENTOS. Céntrico, living, 2 dormitorios, cocina, baño, equipado, $ 260.000.000. Facilidades. Otro, plaza Godoy Cruz, living, 3 dormitorios, amplio patio, desocupado, recién pintado, $ 250.000.000. Paso de los Andes 3080. Ciudad. 5|6|C|812|6|6

DEPARTAMENTO planta baja barrio de Comercio, 2 dormitorios demás dependencias. Precio total 140.000.000. Facilidades. - Nigito Propiedades. Colón 829. Godoy Cruz.
5|6|F|83191|5|6

DEPARTAMENTO calle San Martín plazoleta Barrayquero, vendo 1.000.000 saldo, acepto permuta, Total 1.800.000. Teléfono 259349.
5|6|F|85823|5|6

DEPARTAMENTO, quinta sección chalecito, Barrio Laprida, vendo urgente, facilidades. Paso de los Andes 1644, ciudad.
5|6|C|53|5|6

DEPARTAMENTO céntrico, 1 dormitorio, living comedor, cocina, baño, baulera. Finas terminaciones, particular vende, sábado y domingo de 15 horas en adelante. Av. España 1139, 4º "B".
5|6|C|72|6|6

EN LAS HERAS casa 1 salón esquina 1 dormitorio, baño. Contado $ 180.000, saldo $ 5.000 mensuales. Jujuy 123.
5|6|T|06306|5|6

EXCEPCIONAL casa Barrio Santa Ana, 3 dormitorios dependencias, dos años antiguedad. Vendo con facilidades. Teléfono 259349.
5|6|F|85822|5|6

EN SAN JUAN centro vendo casa antisísmica, galpón, oficina, entrada camión. Total 1.000 metros cuadrados. Recibo en Mendoza casa chica o departamento zona centro. Teléfono 28349.
5|6|F|85861|7|6

FINCA en Carrizal 30 Has. niveladas, 2 pozos elect., 3 casas. J F. Moreno 840. T. 245934.
4|6|C|544|5|6

FINCA 6 Has. Corralitos: 4 Has. parral, 1 Ha. espaldero, resto chacra, derecho abundante agua, pozo electrificado 8", casa, tractor con implementos, animal. Total $ 4.800.000, facilidades. - 9 de Julio 1030. Local 3. Ciudad.
4|6|F|8'724|5|6

FINCA 5 Ha. Las Catitas, viña y parral dos casas derecho de riego, electricidad. Tel. 250365.
5|6|C|937|6|6

FINCA a 25 Km. de ciudad, 100 Has. de buena tierra, la mitad pareja nivelada, resto inculta, pozo electrificado 10", casa ladrillo, galpón, 2 tractores Deutz Viñateros nuevo con implementos, contado y facilidades. Por el saldo se recibe casa o departamento. Casa Munello. Salta Nº 1242. Cdad.
5|6|F|85633|5|6

FINQUITA 2 Has., La Primavera viñas, olivos, derecho riego. "Baratas", Salta 2818 Mza.
5|6|C|861|6|6

FINQUITA bien ubicada 3 Has., parral y viña y 4 Has. tierra especial chacra, Pozo 6", casa animal, herramientas. Total 1.700.000 facilidades. Casa Munello. Salta 1242. 5|6|F|85634|6|6

FINCA en California, Reducción de Rivadavia, de 9 Has., 2 de viña Malbeck y 500 durazneros en producción, casa, derecho de agua, a 250 mts. carril asfalto. Total $ 2.000.000. Contado y facilidades. Recibo camión gasolero. 5|6|C|836|5|6

LICITACIONES

GOBIERNO DE MENDOZA

MATADERO Y FRIGORIFICO MENDOZA

LEY 2153

LICITACION DE SUBPRODUCTOS
DECRETO ACUERDO 650/66

Se comunica a los señores interesados en general que el día lunes 7 de junio de 1976, a las once (11) horas, se recibirán en el Matadero Frigorífico Mendoza las propuestas en sobres cerrados para la venta de guano de vaca y guano de caballo existente en corrales del establecimiento.

JUAN BRAIN
Presidente Comisión Interventora
4|6|F|85505|6|6

BODEGAS Y VINEDOS GIOL LICITACIONES

LICITACION PUBLICA Nº 067/76-M.

Llámase a LICITACION PUBLICA con apertura en Carril Gómez 265, Gral. Gutiérrez, Maipú, Mendoza, para el día 18 DE JUNIO DE 1976 a las 10 horas, para la adquisición de:

17.000 CAJAS DE CARTON CORRUGADO
(Envase para 12 latas de aceite de Oliva Toro de 1 litro)

Para informes y retiro de pliegos de condiciones, dirigirse a División Compras de Casa Matriz, con sede en Gómez 265, Gral. Gutiérrez, Maipú Mendoza, de lunes a viernes de 8 a 12 horas.

Queda reservado el derecho de aceptar o rechazar, total o parcialmente, las ofertas recibidas.

LA EMPRESA
5|6|F|85651|6|6

EDICTOS JUDICIALES

EDICTO. — Caja de Seguro Mutual Ley 1828, cita cinco (5) días beneficiarios Otilia Leonor Bustamante para reclamos derechos seguro mutual. - Carlos R. Nanclares, Director Gerente.
2|6|C|779|6|6

EDICTO. — Caja de Seguro Mutual Ley 1828, cita cinco (5) días beneficiarios Aurelia Rosa o Aurelia de Gallastegui Menéndez para reclamos derechos seguro mutual. - Carlos R. Nanclares, Director Gerente Interino.
3|6|C|800|7|6

EDICTO. — Caja de Seguro Mutual Ley 1828, cita cinco (5) días beneficiarios Pedro Pablo Ortiz Díaz, para reclamos derechos seguro mutual. - Carlos R. Nanclares, Director Gerente Interino.
3|6|C|75|7|6

EDICTO JUDICIAL. — Juez Sexto Civil, hace saber posibles interesados Fiscal de Estado, solicita expropiación inmueble ubicado Medrano, Rivadavia. Superficie: 1.658,37 m2., propiedad Latakia S. A. V. - Expte. Nº 84.493: "Fiscal de Estado c/ Latakia Soc. Anón. Expropiación". - Alberto J. Sacchi Yori - Secretario.
4|6|F|85526|13|6

EDICTO. — Caja de Seguro Mutual Ley 1828, cita cinco (5) días beneficiarios Julio Moreno Zapata, para reclamos derechos seguro mutual. Carlos R. Nanclares, Director Gerente interino.
4|6|C|400|6|6

EDICTO. — Carlos Edie García Zarate, Martillero Público Matrícula 1.128. Orden Décimo Juzgado Civil, autos Nº 10.348 "Garnek Moises c/Emilio Enrique Villegas y ots. Ejec. Camb.", rematará 14 Junio 1976, 10,30 horas, en Hall Central Palacio Justicia, Planta Suelo: Una moto "Gilera" motor Nº 99-09861, chasis Nº 99-09861, modelo 1974 motor monocilíndrico de 185 c.c. cuatro tiempos, desarmada, faltándole las dos ruedas. Sin base, mejor postor, seña 10 %, comisión 10 % acto remate, saldo aprobado. Verla e informes: Martín Zapata 113 Mendoza o Secretaría Calderón. - Carlos Edie García Zárate, Martillero Público Mat. 1.128. 4|6|C|458|6|6

EDICTO. — Caja de Seguro Mutual Ley 1828, cita cinco (5) días beneficiarios Guillermo Federico Pagola Quincke para reclamos derechos seguro mutual. - Carlos R. Nanclares, Director Gerente.
4|6|C|445|8|6

EDICTO. — Juez Civil de Gral. Alvear cita y emplaza a herederos y acreedores comparendo quince de junio próximo diez y treinta horas autos Nº 5.579 "Díaz Pablo Sigifredo por Sucesión". Secretaría De Mattos Marcal.
4|6|F|85733|8|6

EDICTO. — A herederos de Arias Lorenzo cita Caja de Jubilaciones y Pensiones de Mendoza, reclamar derecho Pensionario, bajo apercibimiento legal, Expte. Nº 35.235. - Alba A, Vacas, Asesora Letrada.
5|6|C|797|9|6

EDICTO. — Juez Tercer Juzgado Civil, cita herederos y acreedores de Miguel José Castillo, comparendo veintidos de junio próximo, doce horas. Arnaldo Andrés Frigerio. Secretario. 19|5|C|373|6|6|A

AUTOMOTORES CALIRI

Su Concesionario Marti presenta su nueva línea RENAULT ARGENTINA

CUPE TORINO TSX - 0 Km.

R - 12	0 Km.
R - 6	0 Km.
4 - S	0 Km.

USADOS

Peugeot 504 XSE ..	74
Renault 12 Break ..	74
Fiat 128	75
R - 6	73
Cupé Torino	69
Chevrolet Súper Sport	67
4 - L	67
Fiat 600	69
4 - L	65

ATENDEMOS DOMINGO
Hasta las 13 horas
AVENIDA COSTANERA NORTE 2315
GUAYMALLEN - MENDOZA
5|6|F

PROMOTORES
para VENTAS AUTOMOTORES
Con movilidad propia - Sin experiencia - Full-time
JARDIN del AUTOMOVIL
San Martín 1955 — Godoy Cruz — Mendoza
5|6|F|85744|6|6

PUERTAS Y VENTANAS
TODAS las MEDIDAS, LISTAS para COLOCAR
REBAJADAS DE $ 5.120,00 A $ 3.990,00
DE $ 3.790,00 A $ 2.860,00
Consulte otros precios en: Lavalle 199, Godoy Cruz. Tel. 221257 - San Martín 2136, ciudad. Tel. 257585 - Coronel Díaz 452 - Las Heras
— TAMBIEN ARTICULOS DEL HOGAR —
3|6|C|219|10|6

FELIX MARIN
MARTILLERO PUBLICO MATRICULA 1031 TELEFONO 257900 MENDOZA
REMATA 900 LOTES SIN BASE
Orden fábrica de sillas y mesas, 4 mueblerías, 2 fábricas de juegos de livings, 2 casas Art. del hogar, despensa p/cierre y 195 remitentes de varios n/y usados.
HOY Sábado 15.45 Hs. - MAÑANA Domingo 8.45 Hs.
DETALLE: Extraordinaria heladera vitrina, apta, 2 puertas, a prueba de técnico. Balanza de 15 kgs. y cortadora de fiambre manual. Escritorio fórmica 6 cajones. Heladeras eléctricas y familiar en perfecto funcionamiento. Lavarropas turbina y a paleta, n/y usados. Estufas a gota de kerosene, eléctricas de cuarzo y pantallas inf. a gas. Combinados de muebles y tocadiscos portátiles. Televisores. Cocinas a gas de 2, 3 4 y 5 quemadores, n/y usadas. Mini-máquina de tejer "Knitax". Relojes de muro y de pulsera. 25 juegos de: vajilla de 52 piezas. Cubiertos de 62 piezas. Batería de cocina de 9 y 10 piezas. Copas de cristal de 32, 50 y 62 piezas. Art. de cámping: bancos fijos y plegables, tapizados y de lona, redondos y cuadrados y otros americanos para bar. Mesas. Sillas y sillones plegables, reposeras. Calentadores y lámparas a gas de 500 bujías. 25 cañas de pescar de fibra de vidrio y caña tacuara, c/y sin reel. Rifles de aire comp. de 4,5 mm. Largavistas de bolsillo. Bicicletas para dama, caballero y niño, plegables y paseo y otra de carrera R. 28, 5 velocidades, usada. Campanas para cocina usada para herrería. Bomba extractora de agua. Moto DKW 125 cc. usada. Eje c/2 ruedas de hierro de 25 cms. de diám. Lámparas de pie y de mesa. Veladores. Apliques. Faroles colgantes, plafones y toda clase de artefactos de iluminación, como también estatuas y adornos, mesas de centro y jarrones de simil-marfil, cerámica, opalina, cristal, bronce repujado, quinqué, madera torneada, etc. 180 colchones y almohadas en todas las medidas y calidades. Frazadas en "Fibrolana". 160 juegos de sábanas "Italar" de 1½ plaza y "Flandia" de 2½ plaza de variados colores y cuadrillé. Planchas eléctricas. Kártings y triciclos. Coche de paseo usado para bebé tipo convertible en impecable estado. 15 tablas de planchar de madera. Alfombras lisas y en fantasía, varias medidas. Cuadros y espejos marcos dorados. 30 marcos dobles usados. 10 juegos de jardín de 5 piezas estilo francés y basculante americano, n/y usados. Andadores metálicos y de madera. Mesas de madera s/lustrar estilo vasco. Mesas de luz y ratonas estilo español s/lustrar.
MUEBLES: Finísimo juego de dormitorio estilo francés Luis XV de 6 piezas enchapado en nogal c/maquetería. 25 juegos de dormitorio de 3 4 y 5 piezas, nuevos y usados, varios estilos, en guatambú y colores blanco laqué, nogal, cedro y natural. Roperos n/y usados. Cómodas y toilettes. Camas en todos los estilos y medidas. Mesas de luz, cunas y cuchetas. 10 juegos de comedor de 7, 8 y 9 piezas. 280 sillas de hierro y de madera, tapizadas, estilos escandinavo, colonial, butaca, ½ butaca, majestad super y otras, n/y usadas. 150 mesas de nerolite y de madera ,fijas, redondas, extensibles, ovalas, libro y otras para bar n/y usadas. 20 aparadores de cocina grandes y chicos. Modulares y módulos de 3 cuerpos. 20 juegos de living de 3 piezas, varios modelos.
VISITE EXPOSICION — HORARIO CORRIDO HASTA HORA DE REMATE
Colabora JOSE TRADE - Martillero Público
AVENIDA SAN MARTIN 3071-77 — CIUDAD
29|5|29|5

AUTOS USADOS
Mínimo Contado, y hasta 30 meses.
Financiación más baja de plaza
Automóviles
Polara RT ... 75
Dodge 1500 .. 75
Fiat 128 Rural 74
Jeep IKA, doble tracción .. 74
Dodge GTX .. 74
Renault R-12 . 74
Fiat 128 IAVA 74
Peugeot 504 . 74
Fiat 128 .. 72-73
Dodge 1500 72-73
Cupé Polara . 73
Fiat 125 73
Renault R-12 . 72
Ford Falcon Futura 71
Cupé Chevy . 71
Fiat 600 70
Renault 4L .. 70
Estanciera ... 69
Ford Falcon 68-69
Citroen 2CV . 68
Renault Gordini 68
Fiat 600 67
Furgón 4F .. 67
Valiant IV .. 66
Fiat 1500 ... 66
Peugeot 404 . 66
Valiant III .. 65
Ford Falcon . 64
Camionetas
Peugeot 75
Ford Ranchero 74
Dodge Diesel . 73
Jeep IKA doble tracción . 74
Rastrojero ... 73
Rastrojero ... 71
Dodge D-200 . 71
Dodge Diesel . 71
Rastrojero ... 67
Dodge D-100 . 64
Chevrolet ... 65
Camiones
25 de Mayo 2586 Guaymallén
Chevrolet ... 74
DP-500 73
DP-600 73
Dodge DP-200 72
Dodge DP-500 72
Dodge DP-800 70
Ford Diesel .. 67
Ford F-600 Diesel volq. . 67
Ford 600 c/carrocería y vol. 65
Dodge DP-400 65
Sucursal SAN MARTIN
Boulogne Sur Mer 260
Citroen Ami 8 74
Fiat 128 74
Dodge 1500 .. 73
Fiat 125 rural 73
Fiat 128 72
Cupé Chevy .. 71
Ford Falcon . 71
Citroen 2CV . 70
Renault 4L .. 67
Chevrolet ... 64
SAN LUIS
España 1141
Rastrojero ... 74
Dodge 1500 GT - 90 74
Camión Ford F - 600 Diesel 61
Recibimos documentos como parte contado
PRIMO MESCHINI
CONCESIONARIO DODGE
Rioja 1448 - San Juan 1457
Tel. 250800 - Mendoza
5|6|F|85824|7|6|A

CEMENTO
LA BOLSA $ 340.-
TODO PARA LA CONSTRUCCION
GODOY CRUZ 3171
VILLA NUEVA - TEL. 261689
24 5 F 81708 Pte.

LINDA FINQUITA
2 1/2 Has. - 20 Km.
Casa, luz, agua, pequeña perforación, olivos, tinglados, herramientas. Total $ 3.500.000. 50 % contado saldo convenir. - FUNES. Tel. 216988.
4|6|C|455|8|6 A

VENDO en la mejor ubicación del CARRIL RODRIGUEZ PEÑA, GODOY CRUZ
47.000 mts.2 con 100 mts. de FRENTE
sobre el carril
— PRECIO MUY CONVENIENTE —
EXTRAORDINARIA OPORTUNIDAD
— TELEFONO 215372 —
5|6|F|85618|6|6

— "LA PIPA" COMPRA —
ORO
OF. $ 900 ORO 18 K. y ORO BAJO
GALERIAS TONSA - L. A-23
(Entrando por Catamarca)
1|6|C|600|7|6

— SE HACEN —
CONSTRUCCIONES Y DEMOLICIONES
en general. Trabajos garantidos. - Mitre 460, San José, Güén. Teléfono 254429.
3|6|C|168|7|6

CHASIS MERCEDES BENZ 608
Equipado con Furgón - En perfecto estado.
NIHUIL MOTOR S.A.
SAN JUAN 242 — MENDOZA
5|6|F|85766|5|6

SECRETARIA NECESITA
IMPORTANTE EMPRESA INDUSTRIAL
REQUISITOS: Taquidactilógrafa, eficiencia, experiencia.
OFRECEMOS: Sueldo superior al convenio, absoluta reserva, beneficios sociales. Escribir detallando antecedentes y pretensiones a: Poste Restante Diario LOS ANDES G. (24).
5|6|F|85774|6|6

Vendo Urgente
Sierra sin fin 50 cms. Garlopa y escopladora 2x0,40 m. Tupi 0,80x0,80 Prensa de madera 8 tornillos. Motor 3 HP. Chapas fibrocemento. Madera 3x3x3 m. álamo. Soleras pino Oregón 3x9 y 3x6x9 m.
Pellegrini 1510 - San José
5|6|C|804|5|6

CALEFACTORES
para TALLERES o INDUSTRIA
Construidos en chapa de 4 mm. de espesor. Consume aceites quemados u otros, cada uno $ 15.000.-
Rodríguez Peña y Venezuela - Godoy Cruz (frente al control de la Línea 10. - Teléfono 225670.
5|6|T|06282|6|6

CASA EN CARRODILLA SOBRE RUTA
940 m2., 3 dormitorios, baño, living comedor, cocina, dep. de servicio, salón de 100 m2. con vidriera a jardín, pileta de natación, garaje, etc. Precio: $ 950 millones. 60% contado, resto 6 meses. Comisionistas abstenerse.
TRATAR: TUCUMAN 202 - GODOY CRUZ
5|6|C|845|5|6

BALANCIN MERCEDES BENZ L 1114
Impecable, con carrocería y cabina dormitorio
VENDE:
NIHUIL MOTOR S.A.
SAN JUAN 242 — MENDOZA
5|6|F|85768|5|6

VENDO TRACTOR JOHN DEERE 5010 - I con pala de arrastre de 5m3.
PRECIO $ 3.500.000
COBOS 385 - GUAYMALLEN - MENDOZA
5|6|F|85678|5|6

FIAT 128 - 74
VENDE PARTICULAR
GUTIERREZ 556 - MENDOZA
TELEFONO 217296
5|6|F|85687|5|6

COMPRO Transformador
160 C.V.A.
RIVADAVIA 181 - TELEF. 249425
A partir del lunes de 9 a 12 horas
5|6|C|816|6|6

ORO
JOYERIA BASSO
PAGO $ 86.000 Gr. Of.
RESCATO POLIZAS
SAN JUAN 1359
1|6|C|525|7|6

Pala Cargadora y Retroexcavadora
FIAT 4600 NUEVA - VENDO
Benavente 4457 - Villa Nueva
Teléfono 261155
3|6|F|85294|5|6

MOTORES DIESEL
Para autos, camionetas, camiones, y bombeo, poco contado, grandes facilidades.
RAWSON 701 — PANQUEHUA
LAS HERAS — TELEFONO 216396
5|6|C|131|6|6

AVISOS CLASIFICADOS

(Viene de la Pág. anterior)

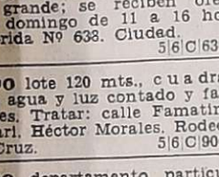

Compra y Venta de Propiedades

VENDO 3½ has. de tierra sobre Avenida de Acceso. Teléf. 258645.
5|6|F|85807|5|6

VENDO casa antigua, pleno centro, 760 metros. Teléf. 258645.
5|6|F|85808|5|6

VENDO casa quinta en Bermejo, Tel. 258645.
5|6|F|85809|5|6

VENDO casa a estrenar, 3 dormitorios y demás comodidades. Tel. 258645.
5|6|F|85806|5|6

VENDO lote 17 de frente 38 de fondo sobre San Martín 1 a d o Supermercado. Atomo tratar Las Heras 690. Ciudad.
3|6|T|06218|6|6

VENDO casa 6ta. Sección, antisísmica, 3 dormitorios, cocina, baño, comedor y garaje, con patio grande; se reciben ofertas día domingo de 11 a 16 horas. Laprida Nº 638. Ciudad.
5|6|C|639|6|6

VENDO lote 120 mts., c u a drados con agua y luz contado y facilidades. Tratar: calle Famatina y Solari. Héctor Morales. Rodeo de la Cruz.
5|6|C|906|5|6

VENDO departamento particular, tratar portería. San Juan 1163. Ciudad.
5|6|C|948|6|6

VENDO casa esquina; recibo vehículo chico parte de pago. Precio regalado. Matienzo 2406. Las Heras.
5|6|C|652|5|6

VENDO urgente o permuto por menor, casa amplia de material. Independencia 1790. Las Heras.
5|6|C|881|5|6

VENDO casita antisísmica facilidades o permuto casa grande de adobe. Paul Harris 239. Al lado Atomo, Las Heras.
5|6|C|131|5|6

Compras y Venta de Negocios en General

BOUTIQUE fina r o p a damas, transfiere alquiler, vendiendo mercadería al costo, aproximadamente $ 350.000. Sin llave. - Tratar en la misma. Necochea 479. Cdad.
5|6|C|32|5|6

ATENCION vendo varios negocios. Lamadrid 336. Cdad. - 243820.
5|6|C|26|5|6

DESPENSA con maquinarias, Godoy Cruz, con vivienda alquilable 700.000 mensuales. Anticipo 45.000.000. Saldo facilidades. - José Federico Moreno 1575.
5|6|F|85846|7|6

MERCADOS varios. Ciudad, Villa Nueva, Godoy Cruz. Vivienda alquilable, mercadería, maquinarias. Anticipo desde 25.000.000. Recibo permutas. José Federico Moreno 1575.
5|6|F|85858|7|6

RESIDENCIAL nueva, chiquita, principal avenida hotelera, cerca parque. Recibo automóvil. Bolivia 2953.
5|6|C|478|5|6

RESTAURANTE de primera categoría vendo fondo de comercio y alquilo local. Dirigirse a Posta Restante F.S. (18) LOS ANDES.
5|6|F|85836|6|6

SALON céntrico alfombrado, con baño, ideal profesionales. Anticipo 80.000.000. - José Federico Moreno 1575.
5|6|F|85852|7|6

VENDO despensa, fiambrería, con facilidades. De 9 a 13. Roque S. Peña 501. Ciudad.
5|6|C|837|6|6

VENDO Kiosco en Las Heras. Bebidas, Lotería, Quiniela. Bien equipado. Llamar Tel. 251686 de 9.30 a 16.30 hs.
5|6|C|964|5|6

VENDO tienda centralísima con gran surtido y amplias instalaciones. Precio de ocasión. Tratar sábado de 10 a 12 horas, calle 25 de Mayo 1655, departamento 2, planta baja, Ciudad.

Compra y Venta de Muebles

A. SELLA. Tel. 247447 - Martillero. Tiburcio Benegas 776, ofrezca muebles, artículos h o g a r, máquinas usadas; dinero en el acto.
11|2|F|6972 Pte.

A. BENTURINO Tel. 244335-248730 ofrezca muebles, antigüedades, artículos en general. Colón 669.
3|3 Pte

A. AMITRANO - Martillero. Teléfono 247711, Aristides Villanueva 332, ofrezca muebles, antigüedades, maquinarias artículos generales. Pagamos mejor. Anticipamos dinero.
9|6|F|2375 Pte

A $ 3.500 por mes, todo cuotas y mitad precio, finos dormitorios y modernos, entrega fabricante, oferta junio, créditos al acto atención hasta 22 horas, feriados, Confraternidad Ferroria 579, Ciudad, por Videla Castillo al 3.100 Tel. 230132.
2|6|C|750|8|6

MODULARES extensibles, modelos exclusivos enchapados, madera fina $ 48.900. Venta directa fábrica. San Martín 2943, Las Heras.
1|6|C|612|7|6

MUEBLES Reñaca también atiende sábados y domingos. Mesa formica $ 4.800, modular $ 19.000 - dormitorios, comedores, rústicos, españoles. Videla Castillo 63 - Las Heras 50 mts. Coronel Díaz. Teléfono 255175.
2|6|T|06159|6|6

PLACARES y modulares se hacen a medida, carpintería en general. Confraternidad Ferroviaria 585. Altura Paraguay 3100. Ciudad. Teléfono 253931.
3|6|T|06220|17|6|D

Compra y Venta de Automotores y Cubiertas

ANDES AUTOMOTORES
Roberto Wainsztein
O'Brien esquina Alberdi
San José

Renoleta 4L 1965	$ 550.000
Cupé RT 1975	„ 590.000
Ford Falcon de Lujo 1974	„ 590.000
Renault 6 1970	„ 170.000
Renault 12 1974	„ 330.000
Renault 4S 1975	„ 290.000
Rural Fiat 128 1974	„ 290.000
Furgón Citroën 3CV 1971	„ 140.000
Camioneta Chevrolet 1966	„ 150.000
Rural Fiat 1500 1966	„ 170.000
Rastrojero 1960	„ 170.000
Estanciera 1965	„ 120.000
Rambler Classic 1963	„ 99.000
Renault 1964	„ 65.000
Ford Taunus 1958 ..	„ 65.000
Jeep IKA carrozado 1958	„ 85.000
Ford 1938	„ 68.000
Motoneta	„ 10.000

Y FACILIDADES A 20 MESES o PERMUTO. - 6 % de interés mensual. Planes especiales a Empleados Públicos, Policiales y Bancarios. Hoy abierto todo el día.
5|6|F|85640|5|6

A - CAMIONETA gasolera Ford F-100, 1970, cúpula, radio, c a l e facción, vendo por ausentarme. - Coronel Díaz 8.
5|6|C|435|5|6

A RURAL Rambler 1967, vendo, permuto. San Martín 67. Las Heras, metros Coronel Díaz. Gomería.
5|6|C|131|5|6

A FIAT 1500 1967, vendo, permuto. San Martín 67. Las Heras, metros Coronel Díaz. Gomería.
5|6|C|131|5|6

A FIAT 600-69, Jeep Petitero 60 y Estancieras 63, 66, reparados 0 km. vendo, recibo casa, departamento, San Martín 2227 - 250510 - 230892.
5|6|C|25|6|6

A CARROCERIA Estanciera y Jeep, chasis, puertas diferenciales, etc. vendo. - San Martín 2227 - 250510.
5|6|C|25|6|6

A CAMIONETA Chevrolet, 1971, equipada con cúpula, vendo, permuto. San Martín 67, Las Heras, metros Coronel Díaz, gomería.
5|6|C|131|5|6

A - POLARA 1973 p e r muto; aire acondicio n a d o, radio, calefacción, gomas radiales, frenos de potencia; recibo menor precio; diferencia a convenir. Tratar: San Martín 1212, Las Heras.

A FIAT 600, M. 1969, vendo o permuto menor precio. B. Arredondo, Pizarro Nº 618. Dorrego.
4|6|C|396|6|6

A TRACTOR M. Fergusson 75, financiación, vendo permuto por casa o vehículo. General Alvear Arístóbulo del Valle 123.
5|6|F|85741|5|6

A - PARTICULAR: Gordini 1967 impecable, vendo; recibo moto, motoneta. Cayetano Silva 2588. Ciudad.
5|6|C|742-43|5|6|D.

A RENAULT 12 1971 vendo o permuto por camioneta 72/74; diferencia contado. Tiburcio Benegas 982. - Mendoza.
5|6|C|761|6|6

A PRIMERA oferta vendo Fiat 150 mod. 67 y Jeep carrozado 1958. Permuta. O'Higgins 1985. G. Cruz.
5|6|C|894|5|6

A - LIQUIDO Cupé Torino 1972, única por su estado; r e c i b o cualquier tipo de auto o camioneta. Saldo convenir. De contado precio especial. Doy facilidades. Escucho ofertas. Guiraldes 466. Dorrego (Espejo al 100). Teléf. 242585.
5|6|T|6340|5|6

A $ 12.400.000 precio total vendo Renault 1962, impecable estado. Roca 97. Las Heras.
5|6|C|131|5|6

A CAMIONETAS Chevrolet, modelos 72, 69, 68, 67 y 64, con cúpula interés 6% mensual, facilidades, permutas. San Miguel 1885. Las Heras.
5|6|C|131|5|6

A FORD F-600 diesel, modelo 1965 vendo, p e r m u t o, facilidades. Confraternidad Ferroviaria 795. Ciudad, casi Ramírez.
5|6|C|131|6|6

A VALIANT 4º 1968, como nuevo. vendo contado. J. V. González 863, Ciudad.
5|6|T|6357|5|6

A ELEGIR urgente por compromiso bancario, líquido Fiat 1600-71. Unico dueño, 50.000 kms. reales y Peugeot 404-69, recién patentado, recibo permutas. G u i d o Spano 407, Dorrego.
5|6|T|6358|6|6

A JEEP 58, 100.000 y cuotas o permuto. Godoy Cruz y Avellaneda. Villa Nueva.
5|6|F|85813|5|6

A FIAT Multicarga 68, vendo o permuto. Godoy Cruz y Avellaneda. Villa Nueva.
5|6|F|85814|5|6

A FIAT 600-R, modelo 1973, inmejorable estado. Particular vende, tratar: López y Planes 237, Barrio Bancario, Godoy Cruz.
5|6|C|29|6|6

A DIAZ MANCUSO vende: Chevy 70, Chevy 71, Fiat 1500/68, Valiant IV 67, Chevrolet 66, Rambler 66/63. Contado, saldo 15 meses, interés 6% o permuto. - Godoy Cruz y Avellaneda. Villa Nueva.
5|6|F|85811|5|6

A FORD F-100 modelo 60, vendo o permuto. Godoy Cruz y Avellaneda. Villa Nueva.
5|6|F|85812|5|6

A CHEVROLET 41, 50.000 y cuotas. Godoy Cruz y Avellaneda. Villa Nueva.
5|6|F|85816|5|6

A ESTANCIERA 62|65, m í n i m o contado, saldo en cuotas o permuto. Godoy Cruz y Avellaneda. Villa Nueva.
5|6|F|85815|5|6

A OPORTUNISTAS: Unica R-6 72, vendo total $ 450.000. R e c i b o p e r m u t a s. Regalo hoy Dodge 1.500 SPL 1975, total $ 690.000, como 0 km. Aprovéchelo nunca fue taxi: Di Tella 1.500 62. Un regalo, Perú 1887, Ciudad. Sábado y domingo todo el día.
5|6|C|920|6|6

A PARTICULAR v e n d o Renault 4 S 73. Domingo 6 hasta 12.30. Teléf. 292174.
5|6|C|973|6|6

AUTOMOVILISTAS, mecánica rápida, chapa, pintura, arreglo de puertas. Sáenz Peña 2025, cerquita Plazoleta Barraquero.
30|5|C|621|6|6

AUTOMOVILES: Falcon 1974, 1972, 1971, 1964; Fairlane 1970; Peugeot 504 1974, 1972, 404, 403; Fiat 125, 1600, 1100, 800, 600; Impalas 1967, 1960; Renault Gordini, Dauphine, R-4. Riccieri. San Luis 540.
1|6|C|603|5|6

AICE tiene el préstamo que Ud. necesita para la compra de su automotor. Saturno 49 Galerías Tonsa. Entrando por San Juan.
2|6|F|84928,30|6

ADJUDICADO, entrega inmediata, vendo Fiat 600 cero kilometro, 28 cuotas pagas. Escuderia 80. Belgrano 1631. Dpto. 1. Godoy Cruz. Después de 14 hs.
3|6|C|205|6|6

AMI - 8 modelo 72, impecable, vendo o permuto menor valor Joaquín V. González 1401 esquina Córdoba. Barrio Trapiche. G. Cruz.
4|6|C|820|6|6

AUTO Renaul Dauphine 61 recién rectificado, vendo. Catamarca 522. - Santana.
4|6|C|496|6|6

ATENCION hoy líquido cupé Chevy 73, cupé Torino/68. Z a p iola Nº 796. Dorrego. Tel. 245454.
5|6|T|06319|6|6

AUTO Fiat 1.600 estado como 0 km.; recibo ofertas. Hoy de 16 a 19 horas; domingo de 9 a 12 horas, al teléfono 225175.
5|6|T|6346|6|6

ATENCION vendo varios automóviles, facilidades. Lamadrid 336. Cdad. 243820.
5|6|C|26|5|6

AUTOMOVILES Chevrolet modelo 67, Super de Lujo, modelo 65, 4-L modelos 67, 66 y 65. Fiat Familiar modelo 65. Interés 6% mensual. Facilidades, permuto. San Miguel 1885. Las Heras.
5|6|C|131|5|6

APROVECHE: Lindísimo Renault 1966, vendo $ 80.000 contado. Saldo 30 meses. Lamadrid 336. Ciudad.
5|6|T|6337|5|6

AUTOMOVIL Peugeot 504-71, vendo, p e r m u t o, facilidades. 9 de Julio 2209-18.
5|6|C|68|5|6

AUTOMOVIL Renault 12-72, vendo, permuto. Facilidades. 9 de Julio 2209-18.
5|6|C|68|5|6

AUTOMOVIL Fiat 128-74, v e n d o permuto. Facilidades. 9 de Julio 2209-18.
5|6|C|68|5|6

AUTO chico v e n d o. Paso de los Andes 743. Godoy Cruz.
5|6|C|52|5|6

ATENCION vendo Rastrojero 70, impecable, con cobertura grande. Recibo permutas coche 68/70, diferencia contado. 17 de Agosto 136. Altura Ozamis 400. Gutiérrez.
5|6|T|6362|6|6

AENCION particular hoy líquido Auto Unión 1969, impecable. Las Heras 411, San José.
5|6|C|59|5|6

APURADO $ 23.000.000 precio total Fiat 600 1969 impecable estado, motoneta Lambretta Inocentti, $ 4.500.000. Roca 97, Las Heras.
5|6|C|131|5|6

APROVECHE: Camioncito gasolero, 3 toneladas; recibo camioneta chica o coche. - Espejo 171. Dorrego.
5|6|C|913|5|6

BRAVA 69, impecable vendo contado y facilidades. Libertad 100. Villa Nueva.
5|6|F|85742|6|6

BERGANTIN regalo motor ajustado, páguelo como quiera. Recibo motoneta. Godoy Cruz 525. Guaymallén.
5|6|C|85818|5|6

CUPE GTX. 1971. Precio oferta. Recibo auto mediano o camioneta. - San Luis 235.
5|6|C|990|5|6

CUPE R.T. 1975, impecable, vendo-permuto. Facilidades, San Luis 285.
5|6|C|990|5|6

CAMIONES diesel volcadores: Ford 1962, Bedford 1961, 1957, Dodge 1962. Rutero: Man 1957. - Riccieri - San Luis 540.
1|6|C|603|5|6

CAMIONETAS: Ford diesel F-350; Chevrolet 1971, 1962; Ford 1962; Rastrojeros: 1971, 1967, 1962; Jeep carrozado chasis largo 1972; Jeep petiteros varios. Riccieri. San Luis 540.
1|6|C|603|5|6

CITROEN mod. 65 - 69 a toda prueba. Permuta y grandes facilidades. San Martín 401 - G. Cruz.
2|6|F|83101|5|6

CUPE G.T.X. 1971 roja impecable, 40.000 kilómetros, $ 270.000 y facilidades, permutas. Interés 5,50 %. Perú 2950. Ciudad.
3|6|C|289|7|6

CUPE Torino 1972 preciosa $ 310 mil y facilidades, permutas. - Interés 5,50%. Perú 2950. Ciudad.
3|6|C|289|7|6

CAMION Chevrolet C 60 1969, motor cero kilómetro, volquete, impecable, $ 680.000 y facilidades, permutas. Interés 5,50%. Perú 2950. Ciudad.
3|6|C|289|7|6

CAMION Dodge D.P. 600 1967, freno aire, con carrocería, $ 480.000 y facilidades, permutas. Interés 5,50%. Perú 2950. Ciudad.
3|6|C|289|7|6

CUPE Fiat 800 1967 motor cero kilómetro, impecable $ 140.000 y facilidades. Interés 5,50 %. Perú 2950, Ciudad.
3|6|C|289|7|6

CUPE Chevy 1973, negra, impecable, $ 310.000 y facilidades, permutas. Interés 5,50 %. Perú 2950. Ciudad.
3|6|C|289|7|6

CAMIONETA Dodge 1972 preciosa, pocos kilómetros, $ 228.000 y facilidades, p e r m u t a s, interés 5,50%. Perú 2950. Ciudad.
3|6|C|289|7|6

CITROEN 1969, motor c e r o kilómetro, impecable $ 145.000 y facilidades, permutas. Interés 5,50 por ciento. Perú 2950. Cdad.
3|6|C|289|7|6

CAMIONETA Chevrolet 1966, 1968, 1970, 1971, 1972, impecables $ 185.000 y facilidades, permutas. Perú 2950. Ciudad.
3|6|C|289|7|6

COUPE Chevy Serie 2, modelo 1973 impecable, vendo c|60% contado. Teléf. 260680.
4|6|C|412|3|6

CAMIONETA Chevrolet 66 con cobertura. Vendo. Espejo Este 249. San Martín.
4|6|F|85566|5|6

CAMIONETA Chevrolet 66, vendo. Benavente 4457, Villa Nueva. Tel. 261155.
3|6|F|85358|5|6

COMPRO Jeep - Estanciera 58. Pago con autogena completa, nueva y cuotas. Tel. 262263.
4|6|C|421|6|5

CAMION Ford 46 volquete, reparado, garantido, vendo. Fernández. Carril Nacional 5650. R. de la Cruz.
4|6|C|436|6|6

CAMION Chevrolet 46 con volquete y negocio vendo. Elena de Roffo 2508, Godoy Cruz.
4|6|T|06259|5|6

CITROEN 2CV 1963. Vendo urgente. Avda. Libertad 1068. Luján.
9|6|C|551|6|6|D

COLECTIVO Bedford, modelo 65 fuera de línea, buen estado, vendo, Kiosco Alberti y San Martín, Drummond.
4|6|F|85598|5|6

CAMIONETA Ford 61, vendo, barata, permuto. Burgos 337. Las Heras.
4|6|C|637|6|6

CAMION Dodge, motor Perkins 74 volquete. Vendo. Belgrano 2726. Ciudad.
4|6|C|637|638|6|6|D

CAMION Dodge gasolero, bueno 64, volcador, vendo total 1.100.000. Recibo coche, camioneta, diferencia contado, propietario. Manuel Moraeno 250, Godoy Cruz, Teléfono 222628, Hoy 10 a 20. - Domingo 10 a 13 horas.
5|6|C|34|5|6

CAMIONETA Chevrolet 71, impecable, vendo o permuto por auto. Teléfono 259349.
5|6|F|85817|5|6

CAMION Mercedes Benz 55, volcador, permuta. Avellaneda 630. Villa Nueva.
5|6|F|85820|5|6

CIGUEÑAL nuevo Mercedes Benz 1112, templado $ 130.000; Perkins 6 cilindros, 104, listo a colocar, ideal bombeo, con base $ 360.000. Godoy Cruz 1077. S. José. Tels. 259203 y 259668.
5|6|C|69|5|6

CAMION Mercedes 1961, muy buen estado, vendo, recibo chico Rastrojero, Cervantes 1617, Godoy Cruz.
5|6|F|83179|5|6

CAMION De Soto 1957, motor Bedford 1965, alta y baja con volcador, permuto. - Facilidades. O'Brien esquina Alberdi, S a n José.

CAMION Chevrolet 47 con volquete. Calle Roberto T. Sara v i e Nº 1601. B. Belgrano. San José. Teléf. 227307.
5|6|C|917|6|6

COMPRO Bedford volcador 64, 65 ó 66. Pago contado. Martín Zapata y General Paz. El Plumerillo - Las Heras.
5|6|C|936|6|6

CITROEN 2 C.V. modelo 1970, flamante, vendo-permuto. - Santa Fe 765. Ciudad.
5|6|C|958|5|6

CAMIONETA Peugeot 1969 inmejorable estado, cobertura panorámica, radio, calefacción, vendo-permuto. Nococheа Nº 1198, San José.
5|6|C|976|6|6

COLECTIVO 1973, con carrocería urbana 1975, impecable vendo. Recibo usado. 3.200.000 pesos. T. 20632. San Juan.
5|6|F|16491|6|6|D

CAMION Bedford, Mod. 1961, con motor 1965. Reparado total a nuevo, con volcadora, caja de hierro. Alta y baja. Falta ablandar. Garantido. Doy facilidades. Barcala Nº 340, Maipú.
5|6|F|6|6

CAMIONETA Ford 62, con cúpula, hermosa. Olegario Andrade 641. Ciudad.
5|6|C|10|5|6

CAMION Dodge 63, vendo, permuto, carrocería metálica, volquete, motor Perkins, cigüeñal cortado. Tel. 226140.
5|6|C|980|6|6

CAMION Mercedes Benz 312, mod. 1961, motor reparado a nuevo total, 4 gomas nuevas especiales, chasis 5.40 mts. Falta ablandar, garantido. Doy facilidades. Barcala 340. Maipú.
3|6|F|85829|6|6

CAMIONETA Ford 100, muy buen estado, vendo con facilidades. Contado y financiación. Particular a particular. San Luis 220, Las Heras.
5|6|C|805|5|6

CHEVY 230 rojo precioso, impecable $ 250.000 y facilidades, permutas. Interés 5,50%. Perú 2950. Ciudad.
3|6|C|289|7|6

CHEVY SS 71, vendo. Benavente 4457, Villa Nueva, Tel. 261155.
3|6|F|85348|5|6

CHEVROLET 1946, Mercury 1939. Dodge 1934, moto Puma 98. Vendo, Corrientes 412.
5|6|C|992|5|6

CHEVI 1971, T o r i n o 1971, Polara 1972, facilidades. Beltrán 101. Godoy Cruz.
5|6|F|83200|5|6

DODGE DP-600, 1972, carrocería rutera, listo para trabajar. Dodge DP-800, 1973, carrozado, c|volquete. Dodge DP-500, 1973, reparado a nuevo, con sin volquete. Facilidades, permutas. 25 de Mayo 2586, Guaymallén, Mza.
3|6|F|85394|5|6

DODGE C o r o n a d o 1970 blanco, precioso, impecable, $ 200.000 y facilidades, permuta. Interés 5,50%. Perú 2950. Ciudad.
3|6|C|289|7|6

DODGE 1500, 73, impecable, vende particular. Maza 17. Gutiérrez. Tel. 972606.
4|5|C|413|6|5

DE CARLO 600 vendo sin motor y caja, tapizado, pintura, frenos, instalación nueva. Contado. San Martín 8070 - Carrodilla.
4|6|F|85548|6|6

DUEÑO vende R4, modelo 70. Muy buen estado. Jacinto Suárez 901. Las Heras.
5|6|C|899|6|6

DE CARLO 600, vendo, recibo moto, motoneta. Rosso 764, Villa Nueva.
5|6|F|85694|6|6

DODGE 1500-1973; Renault 12-1971, Renault 6-1971. Beltrán 101. Godoy Cruz.
5|6|F|83199|5|6

DODGE G.T. 1969, flamante, permuto. Cayetano Silva 2821, Ciudad, Sexta Sección.
5|6|C|950|5|6

ESTANCIERA mod. 1960, líquido $ 100.000 total. Carril Nacional Nº 654. Rodeo del Medio.
5|6|C|903|5|6

EXTRAORDENARIO Gordini 1967, particular; únicamente contado, 270.000. - 1º de Mayo 1363. Villa Hipódromo - Godoy Cruz.
5|6|C|975|7|6

FIAT 600 R, modelo 71, contado y facilidades. Rufino Ortega 291. Ciudad. Tel. 245416.
2|6|T|06198|5|6

FIAT 125, 76, 0 Km. vendo, recibiría camioneta Fiat o Peugeot 73 adelante. Automotores Fuentes. Maza y Rodríguez Peña. - Gutiérrez. Tel. 972606.
2|6|C|741|5|6

FORD Falcon mod. 70 - 72 nuevos. Permuta y grandes facilidades. San Martín 401 - G. Cruz.
2|6|F|83105|5|6

FIAT 128 IAVA m|73 impecable, permuta y facilidades. San Martín 401, G. Cruz.
2|6|F|83081|5|6

FIAT 600 mod. 65 nuevo, r|permuta y grandes facilidades. San Martín 401 - G. Cruz.
2|6|F|83035|5|6

FIAT 1600|70, vendo. Benavente 4457

REVESTIMIENTOS FRENTES E INTERIORES

EL INCA

- Para aplicar sobre revoque grueso: salpicado, planchado, peinado, texturado y otras formas.
- Blanco nieve y 16 colores inalterables.
- Hidrófugo, de acuerdo con el coeficiente resitente para permitir la respiración de la pared.
- Cumple normas Nacionales y Europeas, Ensayos LEMIT.
- Por contar con canteras propias y 20 años de experiencia se asegura la calidad del material, su alto rendimiento, su bajo costo y stock permanente.
- Para mayor información consultar departamento técnico.

HORMI SUELO ingenieria
9 de Julio 2129 - Tel. 253772 - Mendoza

JOSE Y DOMINGO B. SELLA
TIBURCIO BENEGAS 776 MARTILLEROS PUBLICOS TELEFONO 247447 CIUDAD
Orden Despensa por cierre, Mueblería, Tienda y Consignatarios varios
Gran **REMATE** Sin Base
En calle TIBURCIO BENEGAS 776 - Ciudad
Heladera comercial 4 puertas c/nueva. Heladera vitrina equipo blindado. 5 heladeras, nuevas y usadas. Gran heladera a kerosene familiar c/nueva. 8 televisores nuevos y usados de 19" y 24". 2 combinados stereos nuevos. Calculadora Cifra 111. 2 carpas para camping nuevas para 2 y 8 personas. Taladro eléctrico 13 mm. Motor 2,5 HP. Herramientas. Dinamo 24 volt. Fotocopiadora nueva. Car Stereo nuevo. Licuadora. Bicicletas. 2 turbos. 5 cocinas nuevas y usadas. 6 lavarropas nuevos y usados. 25 estufas a gas y kerosene. 4 máquinas de coser Singer. Batería p/auto. Batería cocina Ferrún. 300 colchones. Garrafas. Cortadora de caño. Juego jardín hierro. 3 cortadoras fiambre. 2 balanzas de 2 y 15 Kgs. Molinillo café. Máquina fotográfica 35 mm. Alhajas y relojes de oro 18 K. Mesadas. Jaula con canarios. Gran lote de ropa y zapatos. Columpio. Piano 88 notas. Radios. 2 apliques de bronce, únicos. 2 lámparas de mesa francesas.
MUEBLES: 12 juegos dormitorios nuevos y usados Españoles tallados, Provenzal, Colonial, Viraró, etc. 10 juegos comedores americanos, Nerolite Chipendale, Viraró, etc. Finos modulares. 7 juegos de living finos. Sillón Luis XV. Juego dormitorio niño. Escritorio. Gran portón 4 hojas. Puertas. Gran placard. Estantería. 30 aparadores cocina. 20 mesas nerolite. 300 sillas tap. carpenter. Diván cuna. 25 roperos grandes y chicos. 36 camas de 1 y 2½ plaza. 40 mesas de luz. Cómodas. Cuchetas. Y todo cuanto se encuentra en nuestra CASA DE REMATES.
MAÑANA 8.30 Horas "SU CASA DE REMATES" lo invita a la Exposición HOY de 10 a 12 y de 16 a 20 horas.
5|6|F|85771|5|6

PRIMO MESCHINI
S.A.C.I.G.A.
para su Concesionaria SAN MARTIN
NECESITA:
Oficiales Mecánicos
Oficiales Mecánicos Diesel
y ½ Oficiales Mecánicos
Avda. Boulogne Sur Mer 260 - San Martín
5|6|F|85776|6|6

SOMECASa
SOCIEDAD MENDOCINA DE CALES Y AFINES
HIERRO
Ø4,2 m.m. $133.00 la barra
Ø6 m.m. $ 292.00 la barra
Ø8 m.m. $430.00 la barra
MALLAS SOLDADAS ACINDAR Y GURMENDI
CEMENTO PUZOLANICO Y COMUN
CAL VIVA E HIDRATADA
LADRILLOS • BALDES
CARRETILLAS • PALAS
CANASTOS
SILOS
Precios y planes especiales a empresas constructoras y revendedores
URQUIZA 357 TEL. 250158 - MZA.
Y PROXIMAMENTE también en: PARAGUAY 2532/44 - MZA.

ORO
En Garibaldi 118 está el mejor precio para usted...
VENGA, SAQUESE LA DUDA
GARIBALDI 118 - LOCAL 1. PLANTA BAJA
5|6|C|844|5|6

Tintorería TEX
LIMPIAMOS - RETEÑIMOS: Gamulanes, Gamuzas, Cuero, Napa, lo dejamos como nuevo. 23 años de experiencia. Consulte precios. Entregamos en 24 horas. San Luis y Rioja - Ciudad y Bandera de los Andes 603, San José - Mendoza
5|6|F|85772|6|6

OFERTA

JUEGOS LIVING, diván	$ 32.000
COLCHON PULLMAN 1 plaza	$ 4.000
COLCHON PULLMAN 2 plaza	$ 5.500
CAMAS 1 plaza con elástico	$ 4.000

Damián Hudson 1687 Esq. Allayme - San José - Gllén.
Todos los días. Sábado todo el día. Horario corrido.
5|6|C|839|5|6

GRATIFICARE
con Importante Suma de Dinero
Devolución PERRO SETTER, color marrón, responde al nombre de ANGUS, extraviado en Godoy Cruz.
Avisar a los Teléfonos 221214 y 250800.
5|6|F|85778|6|6

NECESITAMOS FLETEROS
Cargas Generales - Larga Distancia
SOLER 433 - SAN JOSE - GLLEN. - MENDOZA
5|6|C|822|5|6

PINO INSIGNE la pulgada $ 22
MEDIDAS 1" x 6" x 3,60 Mt. MEDIDAS 2" x 8" x 3,60 Mt.
MEDIDAS 2" x 4" x 3,20 Mt. MEDIDAS 4" x 8" x 3,60 Mt.
MEDIDAS 2" y 4" x 3,60 Mt. y otras más
BANDERA DE LOS ANDES 3675 - TELEFONO 260555
1|6|F|84744|7|6

"ILUMINACION"
Fábrica liquida hasta terminar: Veladores - Plafones - Colgantes - Lámparas de pie - Apliques - Faroles
"FABRILUZ" - Godoy Cruz 378 - San José - Mendoza
5|6|C|892|6|6

SAN MARTIN VENDO LADRILLO HUECO
Cantidad 5.000, 18 x 18 x 4
2.000 Tabiqueros. - Gran Oportunidad
VIAMONTE 260 — CIUDAD DE SAN MARTIN
5|6|F|85650|5|6

MAÑANA DOMINGO - 8.45 HS.
MARTILLA:
OSVALDO ALBERTO DE LA RETA mat. 1478
COLON 710 - GODOY CRUZ
GRAN REMATE SIN BASE
MUEBES NUEVOS Y USADOS - ARTICULOS DEL HOGAR
COMESTIBLES - ROPA - SABANAS - TOALLAS - FRAZADAS
EECTRICIDAD - RELOJES Y 1.300 LOTES MAS
COLON 710 - GODOY CRUZ

AVISOS CLASIFICADOS

(Viene de la Pág. anterior)

Compra y Venta de Automotores y Cubiertas

RENAULT 62 vendo o permuto por Jeep etc. taller Nassivera Juramento esq. Della Santa. Godoy Cruz. 4|6|C|548|5|6

RASTROJERO Diesel 74, perfecto mantenimiento vendo. Lavalle 333. Ciudad. Tel. 258491. 4|6|C|609|5|6

RENAULT 12/76 0 Km. vendo contado. $ 90.000.000 y Fiat 600/71. Oportunidad. Tratar: Perú 42 - Dpto. 2 Planta Baja. Ciudad. 5|6|T|06322|5|6

RENAULT Dauphine mendocino liquido hoy $ 98.000. Urgente. Bolivia 2953. Ciudad. 5|6|C|478|5|6

RASTROJERO 72, carrocería grande, $ 500.000 contado. Recibo dólares. Stgo del Estero 373. Mendoza. 26|5|C|762|6|6

RASTROJERO 1969 flamante vendo, permuto. Facilidades. Callejón Villanueva 614. 6ª Sección. Ciudad. 5|6|C|835|5|6

RENAULT 4 S 0 km.; Renault R-6 1973, 1972 y 1970, impecables, vendo, permuto. Don Bosco 99. Ciudad. 5|6|C|827|5|6

RAMBLER Boca de Pescado, modelo 1963, vendo. Juan B. Justo 873. Guaymallén. 5|6|C|813|5|6

RENAULT 4 modelo 69 y 4L 65 muy bueno, vendo o permuto. Remedios Escalada 2899. Dorrego. 5|6|T|06312|5|6

RENAULT 6, 1971, 2da. S. impecable, dueño vende $ 480.000, contado y facilidades. Castelli Nº 668 (nace en Dorrego 236), Dorrego - Gllén. Teléf. 249855. 5|6|C|789|5|6

RENAULT 4-S 71, excelente estado, vendo particular. Paraguay Nº 2871. Ciudad. 5|6|C|796|6|6

RASTROJERO vendo modelo 1970, recibo auto chico. Juan Gualberto Godoy 2315 - Dorrego. 5|6|C|636|6|6

RURAL Fiat 1.500 mod. 68, excelente estado, vendo o permuto. Remedios Escalada 2899. Dorrego. 5|6|T|6335|5|6

RENAULT Dauphine 62 vendo o permuto. - Remedios Escalada Nº 2899. Dorrego. 5|6|T|6336|5|6

RURAL Fiat 1.500 1966 vendo, permuto, facilidades 30 meses. Lamadrid 336. Ciudad. 5|6|T|6338|5|6

RASTROJERO 69, muy bueno, vendo, permuto. Olegario Andrade 641, Ciudad. 5|6|C|10|5|6

RASTROJERO Diesel 1956, mejorado, ocasión, vendo, permuto. Jorge Calle 203, Ciudad. 5|6|C|996|5|6

RENAULT 6-70, impecable, toda prueba, vendo. Lavalle 333. Ciudad. 5|6|C|87|6|6

RENAULT 4-L-64, vendo, permuto, facilidades. 9 de Julio 2209-18. 5|6|C|68|5|6

RAMBLER 63 Classic Custom, recién pintado. Casa 44, Manzana 21. Barrio SUPE Sur. 5|6|C|910|6|6

SIAMBRETTA 125 De Lujo un chiche, vendo, 60.000 total. Godoy Cruz 1077. San José. Guaymallén. 5|6|T|06315|5|6

TIENE el préstamo que Ud. necesita. AICE para la compra de su automotor. Saturno 49 - Galerías Tonsa, entrando por San Juan. 2|6|F|84058|30|6

TRACTOR Deutz A 50, 500 horas, vendo o permuto por vino o inmueble, con implementos. Andina - Anzorena Nº 335. Godoy Cruz. 3|6|F|85145|6|6

TRACTOR Fiat 60 R. a goma con polea para bombeo vendo o permuto por finca chica saldo a convenir. Tratar. Paraná 724 - Cdad. 4|6|C|526|5|6

TAXI gasolero, vendo, permuto. Guido Spano 417. Dorrego. 4|6|F|626|6|6

TRACTOR Hanomag 35, como nuevo, levante hidráulico, vendo. Independencia y Acceso Norte. Tel. 230237. 5|6|C|758|6|6

TOTAL 4 millones ochocientos m.n., vendo Cupé Chevrolet 57 "Bel Air", motor y caja reparado, funcionando. Papeles en la mano. Félix Suárez 1642, Villa Nueva. 5|6|F|85693|5|6

TRACTOR John Deere 74, viñatero, rotavator, arado, potreros y niveleta, vendo o permuto por casa o automóvil 74-76. 9 de Julio 220918. 5|6|C|68|5|6

TAXI Dodge gasolero, vendo, permuto. Perito Moreno 1073. Godoy Cruz. 5|6|F|83185|5|6

UNICA en Mendoza cupé Plymouth mod. 35 desarmada, original. Vendo. Fray M. Esquiú 344. Ciudad. 5|6|C|859|6|6

URGENTE vendo Chevrolet 1970 De Lujo a toda prueba, caja de cuarta, palanca al piso radio, calefacción 329.000. Total contado. Belgrano 1250. Godoy Cruz. 5|6|C|879|6|6

VENDO Cupé Torino modelo 1972. Calle Juan Jufré 2756. Ciudad. Particular. 4,6,C,446,6,6

VENDO motoneta Vespa mod. 63. Tratar Moyano 857. San José. Gllén. Horario tarde. 3|5|C|84|5|6

VOLQUETE 12 a 16 Tn. Vendo. Benavente 4457. Villa Nueva. 3|6|F|85324|5|6

VENDO bomba inyectora Chevrolet 350. Las Heras 690. Ciudad. 3|6|T|6219|6|6

VENDO Fiat 600/68 $ 250.000, total. Uruguay 166. San José. 4|6|T|06263|5|6

VENDO acoplado Helvética 16-18 toneladas, con carrocería térmica, en muy buen estado. Ver Lanzotti Automotores. San Martín 1150, Godoy Cruz. 4|6|T|6291|6|6

VENDO, permuto camioneta Chevrolet 1972, remolque camión Ford 1946 Tel. 259230. 4|6|C|578|5|6

VENDO Fiat 600, mod. 69 y Peugeot 69, contado y facilidades, sin interés. Correa Sáa 1735. Atrás cancha Argentino. Gllén. 4|6|C|615|6|6

VENDO Rastrojero 1973. Cervantes 1317. Godoy Cruz. T. 220274. 4|6|F|83157|6|6

VENDO Renault 4-S 73, muy bueno, mitad contado, resto 15 meses, sin interés. Verlo, José María Godoy 454. Las Heras. 15 a 20. Tel. 230809. 4|6|C|628|6|6

VENDO Fiat 128 modelo 72 contado manzana 29 casa 10 Barrio San Pedro frente colegio San Martín. 5|6|F|85622|6|6

VENDO camión Fargo modelo 60, motor recién reparado naftero, con volquete y caja metálica, gomas y chapería regular estado con o sin trabajo, total $ 230.000. Perito Moreno 3097. Godoy Cruz. 5|6|T|06310|4|6

VENDO 2 gomas nuevas para Valiant 735 x 14. Francia 1450. Villa Hipódromo. 5|6|T|06409|6|6

VENDO círculo Citroën, 40 cuotas pagas, faltan 10 cuotas. Llamar 253268. 5|6|T|06311|6|4

VENDO coche Renault 4L/67. Patricias Mendocinas 1871. Ciudad. 5|6|T|06327|5|6

VENDO Valiant IV sin motor. Recibo permutas. Matienzo 1428. Godoy Cruz. 5|6|C|547|5|6

VENDO R-4 mod. 68, impecable. Fray M. Esquiú 823. Ciudad. 5|6|C|448|5|6

VENDO Chevrolet Bel Air 55. Castellanos Nº 770. Dorrego. Teléfono 290189. 5|6|T|6303|6|6

VENDO 2 motonetas Siambrettas 125. Buenas. $ 85.000 total. Videla Castillo y Cnel. Díaz. Mendoza. 5|6|C|652|6|6

VENDO, Jeep chasis largo modelo 1958. Carril Almirante Brown Nº 1893 - Bermejo. 5|6|C|783|6|6

VENDO cupé Mercury modelo 40. Alvear 1429. San José - Gllén. 5|6|C|775|6|6

VENDO cigüeñal Perkins 102, con cojinete de biela y bancada nuevos. Carril Nacional 5905. Villa Nueva. Tel. 260564. 5|6|T|6343|5|6

VENDO Renault Gordini modelo 1966, buenas condiciones. Tratar: Pascual Toso 690, San José. 5|6|T|6347|6|6

VENDO Bedford 61 con volquete, baranda alta y baja, en buen estado. Arrollabes esquina Santiago del Estero 2834. Ciudad. 5|6|T|6351|6|6

VENDO o permuto camión De Soto 1963 con volquete; recibo auto, camioneta, Rastrojero o lote. Taboada 2568. Drummond. (Al lado cancha). 5|6|F|85655|5|6

VENDO o permuto Rambler 64 por Estanciera doble tracción. Formosa 602. G. Cruz. 5|6|C|900|6|6

VENDO Citroen 63, impecable. - Blas Barrera 146, Gutiérrez (½ cuadra Seccional 29). 5|6|C|08|6|6

VENDO tractor Fiat 400/74, de contado $ 650.000, doy facilidades, Beltrán 1768, 2º Dpto. Godoy Cruz. 5|6|C|989|6|6

VALIANT I-1962 y camión Chevrolet 1940, vendo, Corrientes 412. 5|6|C|992|5|6

VENDO Círculo Citroen 29 cuotas pagas, tratar E. Carriezo 1070, Bº San Ignacio. Godoy Cruz. 5|6|C|995|6|6

VENDO camión motor Perkins, o volquete con carrocería de hierro, recibo permuta, Rastrojero, tratar: Godoy Cruz 233, San José. 5|6|C|85|6|6

VENDO Fiat 600-67, permuto por un pasaje Italia. Jujuy 627. 5|6|C|884|5|6

VENDO Círculo Citroen, 17 cuotas pagas, tratar sábado y domingo. Padre Vázquez Nº 49. Gral. Gutiérrez. Teléfono 972544. 5|6|C|120|7|6

VENDO camión Ford 46, con volquete metálico. Tratar: Lucio V. Mansilla Nº 743, San José. Gllén. Teléfono 261336, señor Sarjan. 5|6|C|78|5|6

VENDO Rastrojero M-58, buen estado, contado y facilidades, ver sábado después 13 hs. domingo todo el día. Granaderos de S. Martín 3725, Barrio Cantu Caroglio, Villa Nueva. 5|6|C|13|6|6

VENDO furgón Citroen Md. 69, impecable. $ 230.000. Pringles 1714. S. José. 5|6|C|01|6|6

VENDO Peugeot 404 mod. 74, taxi, diesel. Tacuarí 51. Las Heras. Frente Coronel Díaz. 5|6|C|93|6|6

FINISIMA perrita pekinés imperial chino de pedigrée, de nombre Ling-Shi, vendo. Arizu 375. Godoy Cruz. 5|6|C|772|6|6

FOTOCOPIADORA AGFA y duplicadora Facit, nuevas, vendo. Alem 223. Dorrego. 5|6|C|51|6|6

GRUPO electrógeno Wincolux 1500 vatios, 220 voltios, alternada. Pesos 110.000. San Martín 359. Las Heras. 2|6|C|751|11|6

GAMULAN talle 44 (señorita) impecable vendo. Sgto. Cabral 1253. Las Heras. 5|6|C|957|5|6

GRUPO electrógeno Wimco Lux nuevo 2.000 W., C. A. 220, vendo ocasión. Della Santa 1339. Villa Hipódromo. 5|6|C|763|7|6

HELADERA vitrina compro contado o entrego Estanciera 1959. - San Luis 227. 3|6|C|202|5|6

HELADERAS maxicompactas Columbia. Gran oportunidad contado; permutas. O'Brien 663. San José. 3|6|C|164|5|6

HELADERAS 12,5 pies líquido pesos 75.000. También 10 pies, pesos 65.000. Televisores 17", pesos 55.000. Lavarropas, todo mercaderías marca primera línea. Combinado estereofónico. Acondicionadores de aire, Licuadoras. Lustra enceradoras. Patricias Mendocinas 2578. Ciudad. 4|6|C|225|6|6

HELADERA vitrina acero inoxidable, 3 puertas y molino de café, vendo, permuto por vehículo. Bº Jardín Serrano. MA. CIO. Elena de Roffo y Pasaje 7. Villa Hipódromo. 5|6|C|927|5|6

LIQUIDO compresor, taruguera automática y 6.000 guatambú., Total $ 200.000 contado. Lagomaggiore 781. Ciudad. 5|6|C|207|5|6

LIQUIDO implementos laboratorio fotográfico con ampliadora 35 mm. Total $ 35.000. Parte contado y facilidades. Recibo bonos. Permutas. Sábado y domingo. Allayme 427. San José. Gllén. 5|6|C|820

MOTORES eléctricos, agujereadoras, compresores, morsas, soldadoras, precios oferta. San Martín 359. Las Heras. 2|5|C|751|11|6

MAXIS talle 46-48; vestido cuero mojado importado talle 46-48; cinco pelucas; raqueta aluminio importada (usada) por viaje líquido. Remedios Escalada 437. B. Parque. Godoy Cruz. 5|6|C|882|5|6

MESAS Nerolite y 6 sillas escandinavas $ 1.000.000. General Paz 619, Ciudad. 5|6|C|131|5|6

MAQUINAS usadas, vendo. 1 compresor, esmeril circular, soldadura eléctrica, máquina agujerear, curvadora de caño, estiradora alambre, motor 10 HP industrial. S. Martín 2129. 5|6|C|54|5|6

MAQUINAS escribir 1.500 mensuales, calcular 440, Pellegrini 72, Ciudad, Teléfono 215964. 5|6|C|735|11|6

OCASION camas turcas, cocinas gas, living, art. hogar. Corrientes 452. Ciudad. 1|6|C|450|7|6

OPORTUNIDAD, vendo tocadiscos Garrard seni profesional 95, nuevo, cápsula magnética, $ 75.000. República de Siria Nº 120 (interior). Luzuriaga. 5|6|C|909|5|6

ORGANO electrónico y amplificador 100 watts total 13.000.000. General Paz 619, Ciudad.

OPORTUNIDADES: "Divisuma 18" Olivetti, nueva; reloj bolsillo oro Longines, antiguo, flamante; secador peluquera; molduras Falcon 75; letrero acrílico chico. Tel. 241227. 5|6|C|46|6|6

OLIVETTI, Lexicon 80 de 100 espacios y 2 sumadoras manuales, vendo al contado. Mitre 1158. Las Heras - Mendoza. 5|6|C|905|5|6

OPORTUNIDAD chapas galvanizadas nuevas 1 x 2 metros número 30 $ 1.150,00. Patricias Mendocinas 821. San José - Guaymallén. 5|6|C|870|6|6

PESAS para Gimnasia, juego completo. Aristides Villanueva 751. Dpto. 1. Ciudad. 4|6|C|466|7|6

POLLOS vivos primera calidad, cantidad disponible. Carabelas Nº 102. San Francisco Del Monte. Guaymallén. Teléfonos 215335 y 216248. 5|6|C|870|6|6

POINTER, purísimo, 6 meses, el más cotizado, el más difícil de conseguir, totalmente negro. Para cazadores, reproductores o entendidos. Huarpes 503, esquina Manuel A. Sáez, Ciudad. 5|6|T|6345|6|6

PIMIENTA en grano blanca $ 1.250, neto el kg. Salta 2818. Mza. 5|6|C|861|6|6

PULIDORA de piso granito vendo o permuto por chapas galvanizadas o fibrocemento. Italia Nº 4468. V. Nueva. Tel. 262114. 5|6|C|515|5|6

PIANO alemán 3 pedales; órgano electrónico japonés portátil; guitarra electrónica 3 pastillas, japonesa; "I.B.M." escribir eléctrica "722"; bancos escuela importados; clarinete metálico; grabador portátil. Ugarte 583 La Puntilla. 5|6|F|85752|5|6

RELOJ dama, malla y caja oro, 40.000 pesos. Vendo. San Juan 1309. Cdad. 5|6|C|50|5|6

SOLDADORA por punto, neumática, vendo. Benavente 4457, Villa Nueva. Tel. 261155. 3|6|F|85321|5|6

SINGER tejer doble frontura; compresor 1|2 H.P.; máquina fotográfica Zeiss Ikon; balanza 25 kilos; estantería metálica 5x2,50 vendo. Coronel Díaz 320. 5|6|C|131|5|6

SOLERAS, rollizos, palos varios, álamo, vendo barato. Rodríguez 2934. Ciudad. 5|6|C|769|7|6

SOLDADORA eléctrica 380, amper y fragua seminueva, vendo, oportunidad, Videla Castillo 2634. Ciudad. Teléfono 256733. 5|6|T|06307|6|6

TELEVISORES usados vendemos desde $ 18.000. Cambianos tubos de televisor $ 8.000. Efectuamos reparaciones televisores y combinados. Facilidades de pago. Revisacion y presupuesto gratis. Vamos a domicilio y hasta 60 kilómetros de distancia. Ameghino 126. Ciudad. Teléfono 253993. 4|6|C|637|8|6

TELEVISOR 1.150.000, combinado de pie, potente 900.000. Vendo. Salta 2942. Ciudad. 56|T|06339|6|6

TANQUE de 6.200 litros vendo, doy facilidades. O'Brien esquina Alberdi, San José. 5|6|F|85662|7|6

TELEVISORES 24" y 16" por mayor a comerciantes y revendedores únicamente. - Salta 2818. Mendoza. 5|6|C|861|6|6

TELEVISOR Emerson 23" líquido 15.000. Della Santa 1339. Villa Hipódromo. 5|6|C|806|6|6

URGENTE vendo máquinas de carpintería. Recibo permutas. Olegario Andrade 815. Tel. 248493. 28|5|T|05953|6|6

UN HORNO pizero, 2 bocas, 1 balanza 15 Kg. 1 báscula 135 Kg. otra para 2 Kg. 1 exhibidor, 1 criadora capacidad 120 pollos B.B. a kerosene, 10 embudos para sacrificar pollos. Tratar hoy y el lunes todo el día. Beltrán 342, Godoy Cruz. 5|6|T|6334|5|6

VENDO estufas metálicas para gas - leña. Dr. Moreno 1830. Las Heras. 4|6|C|242|5|6

VENDO heladera 4 puertas Siam. Salta 1370. Godoy Cruz. 5|6|C|942|5|6

VENDO esquíes Rossingnol Olimpe c|fijaciones y bastones. Tel. 242354. 5|6|C|943|5|6

VENDO motor Fiat gasolero; tractor Ferguson y Ford. San Martín 855. Godoy Cruz. 5|6|T|6304|5|6

VENDO cocina a gas natural pesos 19.000; $ 9.000 cinta de acero, azada, azadón, bulones, material electricista. Lencinas 817. Dpto. 3. San José. 5|6|C|782|5|6

VENDO piano. Teléfono 224681. 5|6|C|760|5|6

VENDO heladera comercial 4 puertas, conservadora helados 4 cubos, balanza abanico. Victorio Gagliardi 3572. Villa Nueva. Tel. 262300. 5|6|C|874|5|6

VENDO prismáticos 8 x 40 alemanes $ 18.000. Lagomaggiore 689. Ciudad. 5|6|C|887|6|6

VENDO cámara Nikon $ 120.000, buen estado. Lagomaggiore 689. Ciudad. 5|6|C|887|6|6

VENDO perritos caniche. Videla Castillo 2948. Ciudad. 5|6|C|402|6|6

VENDO dos metegoles y un billargol buen estado o permuto por automotor. Diferencia precio convenir. Atiendo sábado y domingo. Lisandro Moyano 2608. Las Heras. 5|6|C|255|5|6

VENDO televisor, $ 1.000.000, calle Colón 357. Tel. 243006. 5|6|C|994|5|6

Compras Varias

"A-A". AMITRANO - Martillero, Tel. 247711. Aristides Villanueva Nº 332, ofrezca muebles, antigüedades, maquinarias, artículos generales. Pagamos mejor. Anticipamos dinero. 9|6|F|12224|Pte

A. SELLA, Martilleros. Tel. 247447 Tiburcio Benegas 776, ofrezca muebles, artículos hogar, maquinas usadas. - Dinero en el acto. 11|2|F|36991|Pte

A - BENTURINO - Martillero. Teléfono 248730 y 244335. Av. Colón 669. Ofrezca muebles, antigüedades, artículos de hogar Anticipo dinero. 2|1|F|7828|Pte

A TELEVISORES compro; grabadores, combinados, funcionando o rotos. Teléf. 254746. 3|6|C|106|7|6

COMPRO contado motores eléctricos, amoladoras, compresores, agujereadoras de banco, soldadoras. San Martín 359. Las Heras. 2|6|C|751|11|6

COMPRO antigüedades, reloj pared, platería, sillas, adornos, etc. T. 258633. 4|6|C|590|6|6

CONTADO compro máquina coser para sastre o tapicero. Teléfono 247935. 4|6|C|426|6|6

COMPRO motor eléctrico monofásico 3/4 H.P. Teléfonos 244641 - 980542. 5|6|F|85661|5|6

COMPRO chapas de zinc o fibrocemento, pago con mosaicos o motor eléctrico 3 HP. - Italia 4468. V. Nueva. Tel. 262114. 5|6|C|515|5|6

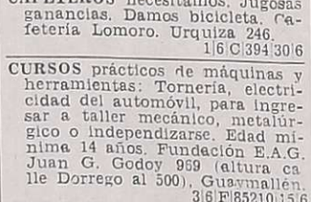

Combinados Cambiadores y Televisores

CAMBIE el tubo de su televisor y pagueló a crédito. Garibaldi 374. Tel. 248066. 10|8|F|81631|Pte.

TELEVISORES usados vendemos desde $ 18.000. Cambiamos tubos de televisor $ 8.000. Efectuamos reparaciones televisores y combinados. Facilidades de pago. Revisación y presupuesto gratis. Vamos a domicilio y hasta 60 kilómetros de distancia. Ameghino 126. Ciudad. Teléfono 253993. 4|6|C|637|8|6

Ocupaciones Varias Pedidas

"AA" SEÑORITAS mayores 18 años, necesitamos para atención bar, discos, sala, sueldo superior a 45.000,00 y comisiones. Tratar "Burbujas", General Paz 690, Mendoza. 5|6|C|929|6|6|D.

ALBAÑILES y pintores necesito con herramientas, por día solamente. Inútil presentarse si no es competente. Tel. 215744. 5|6|T|6318|5|6

CAFETEROS necesitamos. Jugosas ganancias. Damos bicicleta. Cafetería Lomoro. Urquiza 246. 1|6|C|394|30|6

CURSOS prácticos de máquinas y herramientas: Tornería, electricidad del automóvil, para ingresar a taller mecánico, metalúrgico o independizarse. Edad mínima 14 años. Fundación E.A.G. Juan G. Godoy 969 (altura calle Dorrego al 500), Guaymallén. 3|6|F|85210|15|6

CHACARERO únicamente a porcentaje, sembrar tomates, parral nuevo doce hectáreas. Teléfono 253715. 5|6|C|878|5|6

EMPRESA Constructora Sebastián Ribes necesita pintor para trabajos en Rivadavia, al tanto. Tratar en Talcahuano 3200. Villa del Parque Godoy Cruz. 1|6|T|6022|5|6

EMPRESA constructora Sebastián Ribes, necesita maestro mayor de obra para encargado de obra Tratar en Talcahuano 3200 Villa del Parque Godoy Cruz. 2|6|T|06124|5|6

FABRICA mosaico, necesita oficiales mosaistas. Calle Bahía Blanca 555. Barrio Borrego. Las Heras. 4|6|C|596|5|6

GANE $ 4.000.000 mensuales. Escriba a Malabia 384. Primero 7. Buenos Aires. 5,6,F|85601|19,6

IMPORTANTE empresa cosméticos necesita vendedoras. Presentarse lunes 7, de 16 a 20. Leguizamón 85. Godoy Cruz. Mza. 5|6|C|21|6|6

NECESITO oficial mecánico automóvil. Vicente Zapata 69. San José. Frente Terminal Omnibus. 4|6|T|6270|5|5

NECESITO soldadores eléctricos y peón. Rawson 429. Benegas. Godoy Cruz. 4|6|F|83154|5|6

NECESITO oficial zapatero. Tratar: San Lorenzo 418, Ciudad. 5|6|C|740|5|6

OFICIALES mecánicos para máquinas viales se necesitan. Paso de los Andes 1784. Ciudad. 5|6|C|815|6|6

OFICIALES en confección pantalones y camisas para taller industrial. Presentarse Salta 2730. Ciudad. Lunes y martes de 16 a 20 horas. 5|6|T|6324|6|6

REPARTIDOR de bebidas competente necesitamos. Paso de los Andes 2263. Mendoza. 5|6|C|955|5|6

SE NECESITA cortador de carne. Roca 390. Las Heras. Mendoza. 4|6|C|807|808|6|6|AD

SEÑORITAS o señoras cultas de buena presencia que deseen incrementar sus ingresos. Sábado 10 a 12 y 16 a 18 hs. Mosconi 160. Ciudad. 5|6|C|893|5|6

SEÑORITA perito mercantil, mínimo 2 años de experiencia en tareas administrativas o contables, para estudio de contabilidad. Pte. Restante (22). Diario LOS ANDES. 5|6|C|952|5|6

SE NECESITA medio oficial chapista, urgente. Lisandro Moyano 95. Las Heras. 5|6|C|42|5|6

TRAXCAVADORISTA para 966, muy competente, inútil presentarse sin experiencia, trabajo en gran Mendoza, necesito. Pellegrini 1697, Godoy Cruz. 5|6|F|85689|6|6

VENDEDOR productos alimenticios con experiencia, cartera clientes. desee anexar producto gran venta, ofrecemos Mendoza, San Juan. Pellegrini 377, San José. De 17 a 22 horas. 5|6|T|6321|5|6

Ofrecidas

SE OFRECE chofer o encargado finca. Benegas 1385. 5|6|C|960|7|6

½ **OFICIAL** tinglado se ofrece. - Amengual 1534. Tel. 242706. 5|6|C|840|5|6

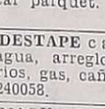

Ofrecidos Varios

EMPRESA LOYOLA
Teléfono 217460
A destapar cloacas, desagües, cañerías agua caliente, limpieza calefones, plomería en general. Esta empresa realiza los trabajos con responsabilidad y de urgencia. 3|6|C|240|5|6

A DESAGOTE pozos, cámaras sépticas. - Destapes cloacas "La Moderna". - Teléfono 243865. 10|5|C|764|10|6

A BUEN precio plomero gasista, destapes cloacas, urgente domicilio. 259901. 7|6|C|532|10|6

A DOMICILIO, reparaciones lavarropas, calefones instantáneos, estufas. Rioja 355. 248250. 5|6|C|92|5|6

A DESTAPAR cloacas, cañerías, calefones, plomería Tel. 242948. - J. B. Justo 564. Godoy Cruz. 5|6|C|842|11|6

A HELADERAS, lavarropas, termocalefones, cocinas. Reparaciones. Silva 2938. Ciudad. - Teléfono 250471. 9|5|C|675|7|6

A DESAGOTE pozos, cámaras sépticas, limpieza cañerías. UNIMEV. Teléfono 261745. 16|10|F|99829|Pte.

A PLASTIFICAR, pulir, encerar pisos madera, pintar casas, colocar parquet. T. 250482. 18|5|C|192|16|6

A DESTAPE cañerías cloacales, agua, arreglo artefactos sanitarios, gas, cañerías. Tels. 223449 y 240058. 28|5|C|241|11|6

A MAQUINAS de coser: Arreglos garantizados. Taller integral. - Visitas domiciliarias. Lamadrid Nº 430. Teléfono 249178. 4|6|C|411|10|5

A SU electricista, llame T. 254779. 5|6|C|64|12|6

AA - ARREGLOS calefones, calefactores, limpieza, cocinas. Toso 691. Teléfono 224305. 5|6|F|85747|5|6

AIRE acondicionado, heladeras. - Reparaciones. Tel. 223641. 28|5|C|141|26|6

ALBAÑILERIA general. Impermeabilización techos. Trabajos urgentes. Teléf. 226045. 3|6|C|149|7|6

ALBAÑILERIA, en general impermeabilización de techo. Colocación de pisos, azulejos. T. 262172. 4|6|C|531|13|6

COLCHONERO, domicilio, lanas, pullman, cotín, estiramos elásticos; arreglamos camas. 258860. 30|5|C|133|28|6

CARPINTERO domicilio, arreglo puertas, ventanas, placares, reformas, elásticos madera. 258860. 5|6|C|792|11|6

CONSTRUCCIONES, refacciones en general, colocación piedra, azulejos, pisos, etc. Teléf. 220109. 5|6|C|781|6|6

DESTAPE cañerías en el acto, cloaquista autorizado, services Tel. 245721. 3|6|C|91|5|6

ELECTRICISTA, instalaciones y reparaciones incorporados pianos. Trabajos garantidos. T. 243182. 4|6|T|06273|6|6

EX MECANICO Singer, arreglo máquinas coser. Tel. 240350. Godoy Cruz 6235. Guaymallén. 5|6|C|959|5|6

LUSTRAMOS, encolamos, reformamos, torneamos, tapizamos, retapizamos muebles. Facilidades de pago. Los Artesanos, Bombal 1075. Las Heras. Tel. 262099. 3|6|C|289|7|6

LUSTRADOR de muebles a domicilio, encolados sillas, esterillados. Tel. 217457. 4|6|C|431|6|6

PLOMERIA, cloacas, utilice nuestra larga experiencia. French 90. Dorrego. Teléfono 240606. 5|6|T|6314|5|6

RETAPIZO sillas, sillones, divanes, almohadones. Capezzone. Brasil 137. T. 290019. 2|6|C|618|1|7

SE HACEN trabajos de albañilería, refacciones, plomería y pintura. Lamadrid 1390. Dorrego. De mañana 8 a 13. Tel. 223639. 5|6|C|416|6|6

TAPICERIA automóviles, muebles, toldos. Arreglos en general. Facilidades. Teléf. 222631. 2|6|C|949|8|6

TAPICERIA de muebles, almohadones, toldos, cortinas. Arreglo generales. Tel. 217457. 4|6|C|431|6|6

AMITRANO

Por orden conocida Sucesión y cantidad de Consignatarios

GRAN REMATE SIN BASE

HOY 15.30 Hs. - A. VILLANUEVA 332

(continuación Colón - Micros 6, 8, 9 y trolley

Hermoso piano moderno "Karl Schultz" 3 pedales. Formidable y flamante heladera mostrador vitrina rotisera "Bevisa". Heladeras comercial y familiar 4 puertas "Siam", perfectas. 2 cortadoras fiambres manual, impecables. Esmeril 1 HP. Banco con morsa. Bomba agua con motor. Moderna gran caja fuerte 1,90x0,90 con tesoro. Triciclo reparto caja madera. Televisores de marca. Combinados estereofónicos con parlantes y amplificador. Tocadisco stereo "Integraphon". Rejas hierro. 3 máquinas coser "Necchi", "Newmann" y etc. Estufas. Garrafas. Gran motor 30 H.P. bombeo. Máq. escribir y sumar "Olivetti". Adornos import. Cocina y lavarropas. Alfombra 3x3,50. Portón madera 4 hojas. Máquina cesped. Calefones termico e instantaneo "Kenwood Chef". "Compietisima". Bicicletas. Artículos bebé. Estuche cucharas baño oro. Gran letrero chapa 5x1,60. Juegos patio hamaca y gran hamaca jardin. Archivo metálico 4 caj. Escritorios metálicos. Cantidad de ropa. Y EN MUEBLES: El más extenso surtido en dormitorios, comedores, 2 hermosos placares 8 puertas. Roperos. Livings. Camas y colchones todo tipo. Aparadores. Mesas. Sillas. Y un sinnúmero imposible detallar.

GRAN REMATE CON MUEBLES Y ARTICULOS DE CALIDAD Y EXCELENTE PROCEDENCIA. VISITE HOY EXPOSICION DE 9 A 13 HORAS Y A LAS 15.30 EN PUNTO COMENZAMOS LA SUBASTA.

AMITRANO - Martilleros

5|6|F|85630|5|6

¿ORO?

Venga, suba 2 pisos
Precio Internacional
GIRON ARGENTINA
San Martin 913
Piso 2 - Local 12

24|5|F|60001|Pte.

TRAPO VIEJO

— COMPRO —

Cualquier cantidad. Retiramos a domicilio. Alvarez Condarco 255 - Tel. 226187 - Godoy Cruz - Mendoza - 8.30 a 17.30 hs.

4|6|C|555|7|6

CHACARERO

10 Has. DOY A PORCENTAJE

Doy herramientas y financio si es necesario.

Víctor Hugo 145 - Godoy Cruz
Teléfono 292379

5|6|C|790|5|6

Alfredo GRISPO e HIJOS S.A.C.I.F.A.

CONCESIONARIO OFICIAL CITROËN

UNIDADES USADAS

Ami 8 74
pocos Kms.
$ 500.000

Fiat 600 71
$ 300.000

Citroen 2 CV ... 66
$ 210.000

Citroen 63
$ 165.000

Furgoneta 64
$ 165.000

VICENTE LOPEZ 443 por SALTA al 800 - Mza y COLON 157 - MZA.

5|6|F|85653|5|6

Máquina de Soldar de Rectificador a Silicio 350 Amp. Compramos Urgente

Oferta a: DON BOSCO 275 - Teléf. 245208

5|6|F|85638|5|6

ORO

COMPRAMOS MEJOR PRECIO A PARTICULARES Y COMERCIANTES

GALERIA TONSA - LOCAL A-14

11|5|F|25526 Pte.

IMPECABLE

PEUGEOT 504

PERMUTO POR DEPARTAMENTO
SALDO A CONVENIR
TELEFONO 3293370

5|6|T|06298|5|6

MATERIALES DEMOLICION

Zinc varias medidas, alfajías, machimbre pinotea, 1.500 m2., baldosas, varios tipos, sanitarios, soleras, puertas, ventanas, rejas, mamparas, ladrillos, etc. San Martín 2410. - Mza. Colegio Cía. de María. De 8.30 a 18 hs. Sábado: TODO EL DIA

5|6|F|85682|5|6

CAMIONES CON VOLQUETE

NECESITAMOS

Modelo 1970 en adelante, con carrocería metálica.

Presentarse día lunes en: San Miguel 1742 - Las Heras

5|6|F|85684|5|6

LECHONES

Faenados $ 175 el Kilo, vivos $ 110 el Kilo. Cerdos Gordos para carneo, piernas para salar, venta directo al público. Bra. de los Andes 3759. Villa Nueva. Teléf. 261028 y Carril Lavalle Kilómetro 22. — La Pega.

3|6|F|85373|5|6

CATERPILLAR D8-46A

AÑO 74 EN PERFECTO ESTADO

PALA, CABINA, ESCARIFICADOR LEGITIMO

VENDEMOS - BUENA FINANCIACION

ESMEGA S.R.L.

Sáenz Peña 1910 - Godoy Cruz - Mendoza - Tel. 249133

5|6|C|11|6|6

FLETERO

Necesita CIABASA S.A.

para Reparto en Gran Mendoza

Presentarse en: 25 DE MAYO 1838 - CIUDAD en horario de comercio

5|6|C|888|5|6

BATERIAS RECARGABLES???

COLOCADAS EN CALCULADORAS ELECTRONICAS NORMAN $ 1.390

EL CALCULO ELECTRONICO S. R. L.

CENTRO DEL PASAJE SAN MARTIN - LOCAL 28 - PLANTA BAJA

Automotores RAIMONDO

Padre Vázquez 170 - Maipú

Dodge 1500 ...	75	Citroen 3CV ...	70
Dodge GTX ...	74	Renault 4L	69
Pick-Up Dodge .	75	Renault 850 ...	69
Ami 8	73	Peugeot T4B ..	72
Fiat 600	71	Rastrojero	70

PERMUTAS Y AMPLIA FINANCIACION

Atendemos sábado y domingo todo el día

5|6|F|85826|6|6

Aceitunas Aceiteras

FURLOTTI S.A.C.I.F.I.M.A.

Comunica a los Sres. Productores de aceitunas que inició la elaboración de aceite de la presente cosecha.

OFRECE:

Compra de Aceitunas al Contado y/o Elaboración Por Cuenta de Terceros

Escritorio y Fábrica: Ozamis s|n. Maipú (Mza.)

5|6|F|85685|6|6

Inversionista:

Lote sobre 9 de Julio y Pellegrini Ciudad. 10 x 49 - $ 1.900.000 - Facilidades. Casa mixta a 2 cuad. Costaneras 9 hab. amoblada, garaje y Tel. $ 2.500.000. - Acepto vehiculos
Vendo o permuto 2 Dptos. planta baja en Godoy Cruz, por uno de 1 dorm. cualquier ubicación
Casa a estrenar en Godoy Cruz y Dorrego. 3 dormitorios $ 1.700.000. Ideal plan Banco

Godoy Cruz 242 - MZA.

5|6|F|85683|5|6

Cemento $ 340

MATERIALES DE CONSTRUCCION

Corralón Avenida

San Martín 145 — Las Heras
Teléfono 216980

4|6|C|637|10|6

Cubiertas

Nuevas - Recauchutadas y Usadas

Disponemos todas las medidas. Recambio. Gomería Las Heras. San Martín 67 - Las Heras. (Metros Coronel Díaz)

5|6|C|131|5|6

Vendo

2/R-12	1973
2/R-6	1971
Citroen 3CV	1973
Fiat 600	1972 1974
2 Fiat 128	1974
Coupé Fiat 800 ..	1968

Democracia 74. Godoy Cruz
TELEFONO 225601
Permuto - Financio

5|6|F|85688|5|6

AVISOS CLASIFICADOS

(Viene de la Pág. anterior)

Pensión y Piezas amobladas

A DOS caballeros, cómoda habitación calle. Tel. 214050. 5|6|T|6317|6|6

ALQUILO cómoda habitación amoblada 2 personas, casa tranquila. Tel. 251189. 5|6|C|954|6|6

ALOJAMIENTO caballeros casa familia. Avda. España 1927. Ciudad. 5|6|C|970|7|6

ALOJAMIENTO muy distinguido casa familia a Señor honorable. Tel. 252972. 5|6|T|06332|5|6

ALOJAMIENTO caballeros compartido. Beltrán 1476. G. Cruz. 5|6|C|771|6|6

ALQUILO pieza amoblada para 1 ó 2 personas. Patricias Mendocinas 2484 3er. piso Dpto. 10 teléfono 216492. 5|6|F|85828|5|6

ALOJAMIENTO para matrimonio a $ 5.000 mensual con derecho a cocinar. Entre Ríos 553. Ciudad. 5|6|T|6316|7|6

CASA familia pensión distinguida para personas ancianas. Maza 661. 4|6|C|603|6|6

CASA de Flia. da hospedaje a tres caballeros. Tel. 255508. 5|6|C|39|5|6

DOY hospedaje a caballero en casa de familia. Alberdi 123. Ciudad. 4|6|C|441|6|6

DISPONGO de habitaciones para matrimonios o familias. Chile 831 - Mza. 4|6|C|586|5|6

DOY pensión en casa de familia. Víctor Hugo 215. Godoy Cruz. 5|6|C|739|6|6

DOY alojamiento a caballero atención esmerada. Democracia 115. Godoy Cruz. 5|6|C|972|7|6

EN CASA de familia doy hospedaje a señoritas. Juan B. Justo 517. Dpto. 2. Ciudad. 5|6|C|752|5|6

HABITACION amoblada derecho cocina, lavandería, teléfono. Salta 2376. Ciudad. 4|6|T|06261|6|6|D

HOSPEDAJE a 2 señoras o señoritas, casa de familia. T. 225241. 5|6|T|6329|6|6

HOSPEDAJE casa de familia a señorita chilena. A ½ cuadra de cancha de Godoy Cruz, Avellaneda 375. Godoy Cruz. 5|6|T|06349|6|6

HABITACION, empleados o matrimonio solo, hay teléfono. Remedios Escalada 1312. Dorrego. 5|6|C|933|5|6

HABITACION amoblada, 3, 4 personas, derecho cocina, Ciudad. Tucumán 584. 5|6|C|981|5|6

SE DA alojamiento caballeros. Coronel Plaza 789. Ciudad. 5|6|C|634|5|6

VIANDAS a domicilios, comidas caseras. Tel. 241441. 2|6|C|948|8|6

Arriendos y Cambios

AA ALQUILAR urgente necesito casa 3|4 dormitorios, living comedor amplio, cocina comedor, baños, dep. de servicio, patio, jardín, cochera dos autos, zona Bombal, 5ª ó 6ª. Pago hasta 6.500.000 mensuales. Castro Raffo Inmobiliaria. Gutiérrez 732. Tel. 256739. 3|6|F|85390|6|6

A - PROPIETARIO de casa, departamento, oficina, galpón, local, cochera, etc., alquile por nuestro intermedio le aseguramos inquilino perfecto y absoluto control de su inmueble, canon reajustable, excelentes garantías. Ofrecer a C. E. Barrera Oro y J. P. Landart. Mitre 1378. Mza. Tel. 257726 y 251537. 29|5|F|82756|15|6

A ALQUILAMOS oficina céntrica planta baja a la calle con derecho a baño y teléfono $ 8.000. Inf.: C.E. Barrera Oro - Mitre 1378, Ciudad. 5|6|F|85645|5|6

AA PROPIETARIOS necesito urgente alquilar casas, departamentos salones oficinas, etc, para atender numerosos pedidos de nuestra gran clientela Ofrecer a Castro Raffo Inmobiliaria. Gutiérrez 732. Tel. 256739. 3|6|F|85286|Pte.

ALQUILO departamento 2 dormitorios y dependencias $ 17.000. Teléfono 231680. 5|6|C|94|5|6

ALQUILO excepcional salón, sótano, baño c|ducha en pleno centro comercial s|Gral. Paz. - Chile 1310. 5|6|C|86|5|6

ALQUILO antisísmica, estrenar, 2 dormitorios, demás dependencias. $ 2.000.000. Nigito Propiedades. Colón 829, Godoy Cruz. 5|6|F|83173|5|6

ALQUILO oficina intalada. Lamadrid 336, Cdad. 243820. 5|6|C|26|5|6

ALQUILO departamento Ciudad, 2 dormitorios, placard, comedor, exigimos meses adelantados. 253115 - 260462. 5|6|C|79|5|6

ALQUILO antisísmica Dorrego, 3 dormitorios, living comedor, baño, cocina comedor, lavandería, garaje, patio, jardín $ 4.000.000. Castro Raffo Inmobiliaria. Gutiérrez 732. Tel. 256739. 5|6|F|85746|5|6

A DUEÑO alquilo departamento o casita en Godoy Cruz. Pego pasos 8.000. Tiburcio Benegas 88. Godoy Cruz. 5|6|C|889|6|6

ALQUILO Perito Moreno 1087, Godoy Cruz, local 7 x 5, $ 7.000; opción local interior 3 x 4, $ 3.000. Exclusivamente destino comercial. Teléfono 221661. 10|12 horas. 5|6|F|85631|6|6

ALQUILO antisísmica, estrenar, 2 dormitorios, demás dependencias. $ 2.000.000. Nigito Propiedades. Colón 829, Godoy Cruz. 5|6|F|83173|5|6

ALQUILO casa quinta. - Avelino Maure 237. Bermejo. 5|6|C|846|5|6

ALQUILO 2 saloncitos sobre Garibaldi, con teléfono, para depósito. Tel. 251140. 5|6|C|821|5|6

BUSCO casa o departamento amueblado zona centro. Teléfono 242623, horario comercio. 4|6|C|443|5|6

BUSCO prgentísimo casa - departamento, tengo garantías excelentes. Teléfono 240282 - 257080. 4|6|C|580|5|6

DEPARTAMENTO chico, frontal, bien puesto, con teléfono, buena ubicación. Guaymallén. Llamar 293281. 4|6|C|595|5|6

DISPONGO casa zona parque, corte antiguo, $ 24.000, cuatro meses adelantados, Jorge Calle 208. Ciudad. 5|6|C|996|5|6

EMPRESA petrolera necesita alquilar casa o Dpto. sin intermediarios - Tel. 253853. 1|6|F|84617|5|6

IMPORTANTE empresa industrial necesita alquilar local para sus oficinas y depósitos en la Ciudad de Mendoza o Godoy Cruz. Imprescindible c/teléfono. Llamar al 251780. 4|6|T|6250|6|6

MATRIMONIO solo, empleados, busca vivienda sencilla o dos habitaciones en casa amplia, alrededores ciudad hasta Maipú; referencias a satisfacción Tel. 7 252994, 10 hs. en adelante. 5|6|C|865|6|6

MEDICO necesita casa en alquiler buena ubicación, 3 dormitorios, con teléfono. Ofrecer al Teléfono 249608. 5|6|C|90|5|6

Servicio Doméstico Pedidos

A EMPLEADA competente, entienda cocina, ofrezco el sueldo máximo. Indispensable presentar referencias. - 216884 - 255564. 3|6|C|161|5|6

A EMPLEADA cama adentro, con referencias. Sueldo $ 750.000, sin lavado ni planchado. Espejo 232 P|o 3º. Mendoza. 3|6|C|936|5|6

A EMPLEADA cama adentro necesito sin lavado ni planchado. Liniers 73. Ciudad. Teléf. 214725. 4|6|C|489|5|6

A EMPLEADA cama adentro. Buenos Aires 246. Dpto. A. Ciudad. Teléfono 216011. 5|6|T|06350|5|6

A SEÑORA o señorita sola ofrezco pequeño sueldo para pequeños quehaceres. Puede trabajar afuera. Teléfono 250218. 5|6|C|871|6|6

A EMPLEADA cama adentro o con retiro, sin cocina. Referencias. Teléfono 218543, Nicolás Avellaneda 753, ciudad, ómnibus: 15, 12, 6 troley. 5|6|T|6342|5|6|D.

A EMPLEADA cama adentro. Trato familiar. Muy buen sueldo. 25 de Mayo 849, Ciudad, Teléfono 291400. 5|6|T|6360|5|6

EMPLEADA medio día necesito, con referencias, sin lavado ni planchado. Rufino Ortega 355. Ciudad. 3|6|F|85397|5|6

EMPLEADA cama adentro para persona sola. Espejo 65. - Tercer piso G. 4|6|C|452|6|6

EMPLEADA necesito solo con cama adentro. L. Aguirre 413. 252031. 4|6|C|594|5|6

EMPLEADA cama adentro necesito. Buenos Aires 246. Depto. C. 5|6|T|6305|5,6

EMPLEADA cama adentro o con retiro, de 6.30 a 13.30; buen sueldo. Pedernera 850. San José. 3|6|C|403|6|6

EMPLEADA cama adentro, responsable, para cocina, lavado y planchado. Pago muy bien. Boulogne Sur Mer 961. Ciudad. 5|6|T|6299|6|6

EMPLEADA con retiro y otra cama adentro, referencias. Sueldo $ 500.000. Darwin 1068, Dorrego. 5|6|T|6320|5|6

EMPLEADA necesito, para cuidado niño y otros quehaceres. Av. España 992. 2º "B". Cdad. 5|6|C|09|5|6

EMPLEADA competente, medio día Alvarez Condarco 1443. Villa Hipódromo. 5|6|C|48|5|6

EMPLEADA servicio doméstico, se necesita. Barrio Sanidad. manzana H, casa Nº 3, Mendoza. Omnibus 15. 5|6|C|76|6|6

EMPLEADA para ayudar quehaceres. T. 222041, San Martín Sur 1597, G. Cruz. 5|6|F|83188|5|6

LAVANDERA con referencias. Presentarse día sábado. San Juan 1238. 1º Piso. Dpto. 10. 5|6|T|6297|5|6

NECESITO dos empleadas cama adentro, sueldo de $ 400.000 a 500.000. Tratar teléfono 227791 4|6|T|6253|5|6

NECESITO cocinera cama adentro y otras tareas buen sueldo. Calle Salta 480. Ciudad. 4|8|T|06258|6|6

NECESITO empleada para servicio doméstico, medio día, conreferencias. Las Rosas s|n. El Algarrobal. Teléfono 262925. 4|6|C|637|5|6

NECESITO empleada de 8 a 17 hs. Sueldo 5.000. Legulzamón 116. G. Cruz. 3|6|C|84|7|6

NECESITO empleada con referencias. Avenida España 1751. Dpto. 15. Ciudad. 5|6|T|06354|5|6

NECESITO persona para lavado y planchado 2 medios días semanales por la tarde. República del Líbano 167. Teléfono 242481. Micro 4. 5,6|T|6308|5,6

NECESITO empleada por medio día para matrimonio. Chile 1450. 5|6|C|862|5|6

NECESITO empleada servicio doméstico. Barcala 350, 1º 7º. 3|6|C|876|5|6

NECESITO empleada mayor para cuidado matrimonio anciano. Sueldo 1.000.000 mensual. Catamarca 31, 8º Piso. Dpto. "B". Tel. 246182. 5|6|C|880|6|6

NECESITO empleada de 35 a 40 años, cama adentro; pago buen sueldo. Emilio Civit 630. Ciudad. 5|6|T|6302|6|6

SEÑORA responsable con referencias, solamente lavado y planchado. Llamar 253167. 5|6|T|06296|5|6

URGENTE necesito chica para cuidar un niño o empleada cama adentro. Tratar: Barrio Sanidad. Manzana I. Casa 29. Colectivo Nº 15. 5|6|C|776|6|6

Ofrecidos

A SEÑORA con nena, cama adentro; otra cuidado enfermo - 247364. 5|6|C|74|5|6

LAVAMOS, planchamos su ropa, economía, rapidez, garantía. Tel. 223802. 1º|6|C|351|7|6

RECIBO ropa lavar y planchar. Perito Moreno 328. Godoy Cruz. 28|5|F|676779|6|6

Clay - Norton por el título

El challenger Ken Norton juega con el campeón Cassius Clay (Muhammad Alí) luego de que ambos firmaron el contrato para la pelea que por el título sostendrán el 29 de setiembre en ese mismo escenario, es decir en el Yankee Stadium de Nueva York. (Radiofoto de UPI).

NUEVA YORK, (Télam - DPA) — El campeón mundial de boxeo de los pesos pesados, Muhammad Alí, pondrá en juego su título el 28 de setiembre en el "Yankee Stadion" de Nueva York, ante Ken Norton, el número uno de la lista de aspirantes, se confirmó hoy oficialmente en esta ciudad.

El último combate por un título mundial celebrado en este escenario tuvo lugar en junio de 1959 cuando se enfrentaron el sueco In Gemar Johansson con el campeón Floyd Patterson (EE. UU.) igualmente en la categoría de los pesados.

Esta será la cuarta vez que Alí defiende su título este año. Anteriormente lo hizo con Jean Pierre Coopman (Bélgica), Jimmy Young (EE. UU.) y Richard Dunn (Gran Bretaña).

Campanino y Molina hoy en el Luna Park

BUENOS AIRES, 4 (NA). — El pampeano Miguel Angel Campanino en un nuevo paso hacia la corona mundial de los medio medianos según la versión de a Asociación Mundial de Boxeo (AMB) que ciñe Angel Espada, enfrentará mañana en el Luna Park al titular chileno de la categoría, Ricardo Molina.

Campanino de acuerdo a la AMB ocupa el segundo lugar entre los medianos, aunque el Consejo Mundial de Boxeo lo ubica tercero entre los medianos cuya titularidad le otorga a Rodrigo Valdés en tanto que destina el sitial de challenger a Carlos Monzón.

De todas maneras Campanino es el campeón argentino desde mayo de 1974, título que ha ratificado en cuatro oportunidades venciendo a Carlos Peralta y Mario Guillotti en dos ocasiones a cada uno.

Su rival de mañana tiene una breve campaña como profesional a través de la cual combatió 19 veces de las que se impuso 12, empató 2 y perdió 5.

Molina obtuvo el título chileno en abril de 1974. Consiguió retenerlo luego frente a Julio Medina y cayó en la segunda defensa ante Julio Gómez.

Gómez posteriormente se trasladó a los Estados Unidos para proseguir con su campaña y la Federación Chilena lo desposeyó del título asignándoselo nuevamente a Molina.

A Campanino se le presenta con esta pelea una brillante oportunidad para demostrar que está en condiciones de enfrentar al campeón mundial en una pelea en la que éste exponga su título.

El pampeano lleva una serie de 31 combates consecutivos sin conocer la derrota, lo cual pone de relieve que se encuentra en el mejor momento de su carrera pugilística en la que de 82 combates ganó 74 (28 antes del límite), empató 4 y perdió otras tantas.

El combate se celebrará en el estadio Luna Park y será el último programa de cuatro peleas que comenzará a desarrollarse a la hora 21.45.

Falleció Daniel Miguel

ROSARIO, 4 (NA). — Como consecuencia de las heridas recibidas en un accidente automovilístico, dejó de existir en la madrugada de hoy el futbolista profesional del club Argentinos Juniors de la Capital Federal, Daniel Alberto Miguel, de 22 años. Junto a él falleció su hermano Eduardo Carlos, quien conducía el vehículo que tripulaban ambos y que embestió un árbol en un oscuro paraje de la ruta nacional 11, en la jurisdicción de Granadero Baigorria.

La comisión directiva del club Argentino Juniors emitió esta mañana un comunicado a través del cual comunicó su pesar a los deudos de los Miguel y en el que informó que la institución se hará cargo de los gastos del sepelio.

El accidente se produjo en la madrugada de hoy a la altura del kilómetro 317 en la ruta mencionada en circunstancias que el automóvil Peugeot 404 guiado por Eduardo Carlos marchaba a gran velocidad en un oscuro paraje. Por circunstancias aún no establecidas el vehículo hizo impacto contra un árbol luego de salir de la pista. Los dos ocupantes de la unidad fallecieron instantáneamente.

Daniel Alberto Miguel había jugado en las divisiones menores del club Rosario Central tras lo cual se alistó en el equipo de Luján Sport Club de Mendoza y luego en Atlético de la Juventud Alianza de San Juan, donde alcanzó notoriedad al disputar el último campeonato nacional de fútbol.

Allí fue observado por el entonces director técnico del club Argentinos Juniors, Roberto Trigilli, quien aconsejó su contratación.

La entidad de La Paternal adquirió al jugador en préstamo por un año en la suma de 30 millones de nacionales. Miguel actuó este año en 19 ocasiones en la primera división de Argentinos Juniors.

Los restos de los Miguel serán velados en su domicilio del boulevard Rondeau 102 en esta ciudad hasta mañana a las 9 horas, una hora después serán inhumados en el cementerio local.

Daniel Miguel, con la casaca de Luján Sport Club, entidad en la que jugó el año pasado. Luego pasó a Alianza de San Juan y en la actualidad era titular en Argentinos Júniors. Fue un puntero derecho veloz y goleador.

El club Argentinos Júniors dio a conocer hoy el siguiente comunicado: "Ante la infausta noticia del fallecimiento del joven deportista jugador profesional de la institución, Daniel Alberto Miguel, ocurrido en la fecha en un accidente automovilístico, la comisión directiva, subcomisiones, integrantes de los planteles profesional y amateur de fútbol, socios, personal rentado y allegados, hacen llegar a sus familiares el más sentido pesar ante la irreparable pérdida. Asimismo la mesa directiva ha resuelto que la institución se haga cargo del sepelio y designar representantes para que viajen de inmediato a la ciudad de Rosario a fin de acompañar las exequias y testimoniar personalmente el profundo dolor producido. Firmado, presidente Santiago Osmar Gallo".

Vélez venció a Unión por 1 a 0

BUENOS AIRES, 4. (NA). — Tras un partido emocionante, jugado a un ritmo intensísimo, Vélez Sársfield derrotó por uno a cero a Unión de Santa Fe y consiguió dar alcance a Newell's en la sexta colocación de la zona "B" cuando a los rosarinos les falta disputar un encuentro. Unión fue un rival durísimo que en la segunda parte salió de su posición defensiva y con rápidos contragolpes comandados por Tojo puso en aprietos a su rival. El gol lo señaló Merlo en contra de su valla.

Muy intenso resultó el primer período porque Vélez forzó desde el primer minuto a su rival que se cobijó en las últimas líneas de su campo dejando tan solo a Marasco y Trossero como aislados hombres de avanzada.

El local cometió el error de centralizar el juego, tal vez por la estricta marcación que ejercieron los marcadores Bottaniz y Regehnardt sobre Castro y Durso.

Con todo Vélez resultó sumamente peligroso y dos veces el travesaño impidió que la valla muy bien cubierta por "Perico" Pérez sufriera caídas. En la primera de esas ocasiones fue Quinteros quien tomó un rechazo de la defensa visitante y con una volea estremeció el horizontal; luego fue Castro el que envió un centro cerrado que también pegó en el larguero.

El ingreso de Miguel A. Tojo al reiniciarse el partido perseguía la clara intención de ubicar a un hombre con características de lanzador en la mitad de la cancha que supiera obtener réditos del adelantamiento velezano.

Cierto es que esto se produjo. Vélez siguió creando cuantiosas situaciones de riesgo, pero Unión consiguió llegar con peligro en las escasas oportunidades en las que contragolpeó, siempre conducido por la experta zurda de Tojo.

Unión, que había mostrado una defensa por demás segura frente al nervioso ataque del rival, pasó a comandar en la mitad de la cancha y hacia la media hora —siempre a favor de la buena actuación de Tojo al que se asociaban Bianchini y Marchetti— había igualado las situaciones favorables.

El partido se jugaba con un ritmo intensísimo cuando a los 35 minutos Merlo, en contra, tras una providencial atajada de Pérez, que desvió al córner un cabezazo a quemarropa de Dominé, que había ingresado por Asad, señaló el único tanto del partido.

Hacia el final Unión pugnó por empatar, lo cual estuvo muy cercano cuando un cabezazo de Marchetti se fue sobre el horizontal en momentos que Falcione estaba vencido.

La síntesis

Arbitro: Arturo Ithurralde.

Vélez Sarsfield: Falcione; Malaquí, Barreiro, Cardone y Mier; Quinteros, Larraquy y Asad; Castro, Santillán y Durso.

Unión: Pérez; Regenhardt, Merlo, Raschia y Bottaniz; Bianchini, Telch y Marchetti; Marasco, Trossero y Moreno.

Goles: 80 minutos Merlo (U) en contra.

Cambios: Tojo por Moreno (U) Dominé por Assad (VS); Pupo por Durso (VS), Silguero por Telch (U).

Recaudación: 1.767.000 pesos moneda nacional.

Hoy, fútbol de 1ra. "B"

BUENOS AIRES, 4 (NA). — Villa Dálmine recibirá a Tigre en el encuentro más importante de la decimoséptima fecha del campeonato de primera división "B", que se disputará mañana a partir de las 15.30.

Dálmine encabeza las posiciones junto a Lanús, mientras que a dos puntos son seguidos por Platense y Tigre.

Cabe destacar que el ganador de la faz clasificatoria de este certamen se adjudicará en el próximo campeonato Nacional un lugar junto a los 22 equipos de primera y 10 del interior.

Este es el programa completo de partidos a disputarse mañana: Villa Dálmine vs. Tigre (Nº 12 del Prode); Sarmiento vs. Platense (Nº 13 del Prode); Sportivo Italiano vs. Dock Sud; Nueva Chicano vs. Deportivo Morón; Talleres vs. Almagro; El Porvenir vs. Los Andes; Flandria vs. Almirante Brown; Arsenal vs. Comunicaciones; Defensores de Belgrano vs. Central Córdoba; Estudiantes vs. Lanús.

Remo: viajará Ibarra, hoy hacia Zurich

El general (RE) Domingo Trimarco entregó pasajes al club La Marina para el remero Ricardo Ibarra y el delegado de la entidad, Rodolfo Catarrasi. Partirán hacia Zurich. (Radiofoto de Télam).

BUENOS AIRES, 4 (Télam). — El remero Ricardo Daniel Ibarra, campeón panamericano y sudamericano en single, partirá mañana a las 17.30, desde el aeropuerto internacional de Ezeiza con destino a Zurich para participar en las tradicionales regatas de Lucerna y Amsterdam, como preparación a las olimpíadas.

El representante del Club Regatas la Marina, quien viajará junto a un delegado de esa entidad, el dirigente Rodolfo Catarrasi, recibió en la víspera los dos pasajes de manos del secretario de Estado de Deportes y Turismo de la Nación, general (RE) Domingo Manuel Trimarco.

"En el caso especial de Ibarra —dijo el general (RE) Trimarco— estamos convencidos que ha de saber llevar nuestro pabellón muy alto allá en Europa. Pero también deseo decirles que ustedes interpretan cabalmente el esfuerzo que realiza el país, sobre todo en un momento muy difícil de su economía, para que asuman enteramente la responsabilidad que les cabe en estas circunstancias especiales".

"Lleven la seguridad —prosiguió— que nosotros los estamos apuntalando desde aquí; que estaremos pensando en ustedes y que, de alguna forma, vuestro triunfo será el de todos".

El deportista, que se consagró junto al entrenador Alberto Demiddi, actualmente sancionado por la Asociación Argentina de Remeros Aficionados, participará entre el 11 y el 13 en la competencia de Lucerna y entre el 26 y 27, de este mes, en Holanda.

Prode

BUENOS AIRES, 4 (Télam). — La recaudación total del Concurso de Pronósticos Deportivos (Prode), número 185, constituye todo un récord en la materia, ya que se obtuvieron pesos 254.035.549.

La información proporcionada esta noche por el Ministerio de Bienestar Social agrega que las tarjetas jugadas alcanzaron a 2.797.164.

El total del pozo ascendió a 101.614.219,60; correspondiendo al primer premio 66.049.242,74 pesos y al segundo la cantidad de 35.564.976,86 pesos.

El récord anterior se había constituido en la jugada del domingo 22 del mes pasado, con una recaudación de total de 219.901.112 pesos.

LATEX EXÓTICO "el" MO-DE-LA-DO

NUEVO INTIMO PERSONAL

Venta en farmacias

por WALTER CIOCCA

LINDOR COVAS

CORREO ARGENTINO Mendoza
Concesión Nº 47/Dto. 8º
Franqueo a Pagar
Concesión Nº 228
Tarifa Reducida

LOS ANDES

MENDOZA — Sábado 5 de Junio de 1976

Año XCIV — Núm. 31.2

Boca y Talleres abren hoy la segunda rueda

Boca Júniors y Andes Talleres iniciarán hoy la segunda rueda del campeonato de la Liga Mendocina de Fútbol. El partido se disputará en el estadio de los "Xeneises", ubicado en Bermejo.

El representativo local está ubicado en el segundo lugar en la tabla de posiciones, juntamente con el Atlético Club San Martín, que han totalizado 13 unidades. Se encuentra a cinco puntos del líder absoluto e invicto, Independiente Rivadavia.

Lógicamente que el encuentro de esta tarde es de singular importancia para Boca Júniors debido a que su posición no le permitirá perder puntos para continuar con aspiraciones a ocupar un puesto de privilegio al término del certamen. Como se sabe, los "Xeneises" venían cumpliendo una sensacional campaña, hasta que perdió en forma categórica en sus dos últimas presentaciones. Primero dejó su condición de invicto en manos de Independiente Rivadavia, quien lo doblegó en el estadio "Azul" nada menos que por cinco a uno. Y luego, el último domingo, en su propio estadio, cayó por cuatro a uno ante Luján Sport Club.

Rubén Luis Antonigni: el hombre-gol de Boca Júniors. La "Saeta" de Bermejo. Potencia, fuerza, empuje.

Es la de esta tarde entonces una brillante oportunidad para conseguir la rehabilitación que tanto ansían sus parciales. Existe confianza en el plantel como para volver a demostrar que todo lo hecho anteriormente a esas dos derrotas no fue producto de la casualidad, sino del trabajo esmerado durante la semana y de la capacidad de los jugadores.

Para darle mayor interés al partido de hoy, cabe consignar que Andes Talleres Sport Club llegará hasta Bermejo con su ánimo totalmente renovado. Su primera victoria del torneo, conseguida frente a su tradicional y clásico adversario, Godoy Cruz Antonio Tomba, por dos goles a uno, ha levantado notablemente el ánimo de los jugadores. Los "Azulgranas" comparten el último puesto con Huracán Las Heras, con ocho unidades, y a un punto se encuentra el Deportivo Guaymallén. Como en la actual temporada descenderán los dos equipos que obtengan menor cantidad de puntos a la finalización del campeonato, es de imaginar que el equipo de calle Libertad y Belgrano no descuidará detalles para seguir en la senda de los éxitos, iniciada, precisamente, ante el "Expreso".

Hay un dicho que dice que "técnico que debuta, gana". Eso ocurrió con Alley Cliver Maldonado, en la conducción técnica de Andes Talleres. Hoy entonces su responsabilidad será mayor al tener que ratificar que el triunfo del domingo nada tiene que ver con un refrán futbolístico.

Horarios y árbitros

El partido principal entre Boca Júniors y Andes Talleres, que se iniciará a las 16, tendrá la conducción de Domingo Médico.

El encuentro preliminar de cuarta división "A", comenzará a las 14, bajo el control del árbitro José Luis López.

Juan Carlos Cuevas: la cuota de talento en el mediocampo de los "Azulgranas". Jugador de buen manejo.

Los equipos

Boca Júniors: Villalón; Héctor Rodríguez, Montivero, Juan Negrete y Lombardo; Saromé, Jorge Negrete y Siudmak; Hollmann, Antonigni y Rossi.

Director técnico: Humberto Merlo.

Andes Talleres: Martínez; Gómez, Cattáneo, Bayón y Pericoli; Rocha, Cruz y Cuevas; Toro, Deiber y Quiroga.

Director técnico: Alley Cliver Maldonado.

Fútbol en San Rafael

SAN RAFAEL. — Esta tarde (sábado) se pondrá en marcha la quinta fecha del torneo oficial de futbol, del círculo superior, con el encuentro a cargo de las escuadras de San Luis y Huracán, y que tendrá como escenario la cancha de los primeros. Dicho partido se iniciará a las 16.

Con gran interés aguarda la afición sanrafaelina este cotejo, sobre todo la parcialidad de Huracán, que de imponerse frente a San Luis, daría alcance al puntero Argentino, que totaliza siete unidades, y que en esta fecha quedará libre.

Para el local, San Luis este será un dificilísimo compromiso frente a un Huracán que viene arremetiendo con todas sus fuerzas ya que viene de imponerse frente a Rincón del Atuel, por 7 a 0, y hoy estara lejos que pueda repetir esa actuación, frente al equipo "albo" de muy deslucida campaña sin mucho panorama para el futuro, y prueba de ello, es que está ubicado penúltimo en las posiciones.

La jornada se completará el domingo con los siguientes partidos, todas fuera de la ciudad: Rincón del Atuel jugará con Las Paredes; Goudge será local ante Villa Atuel; Monte Coman cotejará con Pedal y Atuel Norte con Constitución.

Primera "B"

Con tres cotejos es iniciará la disputa de la tercera fecha del campeonato de esta categoría: Las Malvinas rivalizará con Independiente Calle Larga: San Matrín se medirá con El Tropezon y Cuadro Benegas jugará con Los Claveles.

La ronda se completará mañana (domingo) con los siguientes partidos: La Llave-Cuadro Nacional; Colonia Elena-El Porvenir; Quiroga-Don Bosco; El Nihuil y Ballofett. Todos estos encuentros comenzarán a las 16.

Agasajo a gente de prensa

El próximo lunes, con motivo de celebrarse el "Día del Periodista", la Liga Sanrafaelina de Fútbol, rendirá su homenaje a la gente de prensa del medio. Para ello está organizando un refrigerio del que participaran los periodistas de los distintos medios de difusión.

Novedades sobre los que actuarán mañana

Ofrecemos las novedades que anuncian para mañana domingo los equipos que completarán la duodécima fecha del torneo oficial, que como se sabe es la primera de la segunda rueda.

Este es el detalle:

Atlético Palmira: Para su difícil compromiso con el puntero del campeonato no podrá contar con los servicios de los defensores Olivera y Giusfredi, ambos suspendidos. La punta la marcará el funcional Oscar César Molina, mientras que en el centro de la defensa se espera que pueda jugar Miguel Angel Villegas. Esto no está aún confirmado ya que necesita la correspondiente habilitación, lo que se gestiona desde hace varias semanas. La otra variante estará en la ofensiva ya que Costantini será el puntero izquierdo. Aún no está en condiciones de debutar el juninense Piedrabuena que se restablece de una pequeña lesión.

Independiente Rivadavia: Anuncia para su visita al Este el retorno del talentoso Carlovich, que la última vez que actuó fue frente a Godoy Cruz en la cuarta fecha. El "Rey" remplazará a Gutiérrez, que tiene dos partidos de suspensión. Podrán actuar el puntero Palavecino y el volante Bazán, restablecidos de sendos estados gripales. Es decir que el once "Azul" realizará un solo cambio en relación a sus últimos partidos. Otro regreso será el de Roberto Lucas Claverino que ingresará en el banco de cancha.

Godoy Cruz: El equipo ya está confirmado y hay novedades en relación al que perdió con Talleres. En la defensa Rossi ocupará el puesto del suspendido Pascualetto, mientras que Germán Pereyra ocupará la función que habitualmente corresponde a Berrios. La salida del medio campo de Germán Pereyra permitirá el ingreso como titular en esa zona de Carlos Secundino Benítez, que integrará en la zona de transito con Medina y Fredes. En la ofensiva continúan Paiva, Méndez y Bravi. El técnico Pastor Acosta Barreiro se encuentra enfermo y si no se restablece será remplazado en el banco de cancha por el DT de la cuarta, Osvaldo Román Camargo.

Atlético Argentino: En las prácticas estuvo ausente el marcador de punta José Martín Ruiz, afectado de un estado gripal. Pero se informó que podra jugar. También en los entrenamientos el técnico Sklate buscó darle mayor potencia al ataque. Así fue que el juvenil Montalto practicó como puntero izquierdo, en tanto que la misión de número 9 se confió a Milton Levalle. La formación titular será confirmada hoy, una vez que se resuelvan las variantes a introducir en la delantera.

Huracan Las Heras: También anuncia novedades, en busca de mejorar su posición en la tabla. En el ataque estará nuevamente el riojano Millicay, que es esperanza de gol. Como puntero derecho se confirmó a Cortez, en razón de que Morán todavia no está totalmente repuesto para reaparecer. Otra como volante izquierdo. Un estado gripal sería la causa de la ausencia de Dante Garro. Defensivamente jugarán los mismos hombres que ante Independiente.

Luján Sport Club: En razón del buen rendimiento del equipo —cinco puntos sobre seis posibles en las tres últimas fechas— el técnico Carlos Jorge Ortiz no introducirá variante. A Oscar Leopoldo Muniategui aún le queda una fecha de obligado descanso de las cuatro que le aplicó el Tribunal. El medio campo se integrará nuevamente con Signorelli, Civitillo y Olmos, por lo que Mosqueda estará entre los sustitutos. Continua en el arco el cordobes Amaya, que ya volvió a la primera en la fecha pasada.

Deportivo Maipú: Varios retornos en los "Cruzados", que podrán contar nuevamente con los servicios de Alániz, Alberto Garro y Ferrari. Los tres se encontraban suspendidos y ya cumplieron sus respectivas sanciones. Al retornar Alániz, Luis Hernández marcará otra vez la punta. El retorno de Garro permite formar el tradicional medio campo con Revecco por derecha y Galeassi por la quierda. En el ataque, posiblemente, sea Pedro Palazzi centro delantero, mientras que Lamendola jugará por la derecha. Ferrari en su puesto wing izquierdo.

Deportivo Guaymallén: entidad que anuncia la reaparición de elementos titulares. Entre ellos Santana, Mura y Caliri que no jugaron frente a Gimnasia por ser elemento del "Lobo" y estar a préstamo en Guaymallén. También de actuar el volante Ortiz que cumplió la suspensión de cuatro fechas que tenía. Hoy ayer existian algunas dudas con el defensor Cornejo, frente a Gimnasia se reincorporó a los pocos minutos de una lencia anterior.

Gimnasia y Esgrima: vedad en las prácticas de presentación del preparador sico José Olguín, al que trabajar con mucho acierto los lesionados el que evolucionó en forma muy favorable Salguero, que ya está mado para mañana. Las giraban en torno a Mesa y nolet, que practicaron en ma muy liviana durante la mana. Existía la posibilidad la reaparición de Genolet, ro no se lo quiere apresurar. Estará ausente Víctor Legro glie, con dificultades por tirón en una pierna. Marsaldría como número 10. función de puntero izquierdo se confiaría a Moreno, que jueves marcó un gol ante Mutual. El restante, Arce (ganó Gimnasia 2 a 0).

Atlético San Martín: dudas que durante la semana existieron en relación a la tuación de "Pancho" Monárdesaparecieron en la víspera en razón de que el futbolista retornó a las prácticas. Oficialmente se indicó que la dirigentiva daría un comunicado en relación a ese caso que se debió "a un mal entendido", mo nos dijo. En consecuencia Monárdez reaparecerá el domingo ante Gimnasia. El regreso es el del centrodelantero Guillermo José Tratplenamente mejorado de la sión que le impidió actuar ante Palmira. Están engripados Mari, Cano y el arquero suplente Perez. Como wing derecho continuará Oscar Omar Gómez las dudas están en la punta izquierda del ataque, por enfermedad del marplatense Miori.

Arbitros de fútbol solicitan garantías

En razón de que los árbitros de la Liga Mendocina de Fútbol entrevistaron al presidente y miembros del consejo directivo para solicitar que se les acuerden mayores garantías para seguir dirigiendo, en virtud de algunos hechos que se han producido en los campos de juego, la Liga dio a conocer un comunicado oficial que firma el gerente interino, señor Héctor P. Orellano. Se informa que se respondió a los árbitros que ya se han tomado algunas providencias y textualmente se señala la siguiente:

"1º Se ha recordado a las instituciones afiliadas lo dispuesto en el año 1975, en el sentido de que, cuando actúen como "locales", deben gestionar la correspondiente vigilancia policial, ya que en caso contrario puede llegarse a suspender el partido con las consecuencias pertinentes.

"2º Se ha reiterado el pedido de permanente colaboración de los señores dirigentes para complementar las garantías necesarias a los árbitros, jueces de línea y comisario deportivo, para facilitar su libre y responsable función.

"3º Se ha dispuesto entrevistar nuevamente al señor jefe de policía de la Provincia para solicitar la colaboración que siempre se ha prestado.

"4º Se ha recordado a los clubes que pueden hacerse pasibles de sanciones si no cumplen con las obligaciones que emergen de su actuación como "locales" en los partidos oficiales".

En la parte final del comunicado también se recomienda a los señores dirigentes, jugadores, socios y simpatizantes la máxima colaboración posible para el normal desarrollo de los espectáculos futbolísticos.

Pesas en Godoy Cruz

Se cumplió en las instalaciones del Club Godoy Cruz A. Tomba, la reunión de pesas denominada "Aníbal Cerione" con la organización de la Asociación Mendocina. En la oportunidad intervinieron 23 pesistas, que representaron a los clubes Independiente Rivadavia, Cooperativa Integral Barrio San Martín, Gimnasio Gandolfo y de Godoy Cruz.

La reunión mostró una eficiente labor de los atletas y en el resumen general habrá que destacar el trabajo del medio pesado de Independiente, Raúl Palacios que se adjudicó el trofeo Superación, Julio Peña, liviano de la entidad azul, José Alesci, superpesado de Godoy Cruz, Atilio González de la Cooperativa del Barrio San Martín y el mediano Tapia. En la clasificación por equipo venció Independiente con 33 puntos, ubicándose a continuación Godoy Cruz 24, Cooperativa Integral del Barrio San Martín con 17 y Gimnasio Gandolfo 9.

Resultados generales

Juveniles, categoría gallo: 1º J. L. González (CIBSM) 105 kilos y 2º R. Magallanes (CIBSM) con 100 k. Pluma: 1º J. Cicurella (G.C.) con 110 k Liviano: 1º O. Villarroel (G. C.) 195 k. y 2º M. Galdame (G.C.) con 115; Mediano: 1º C. Cappadona (I.R.) con 105 kilos. En la división Novicios, se registraron estos resultados: En gallo, 1º O. Baigorria (G. C.) con 135 kilos. Pluma 1º M. Gómez (I.R.) con 120 kilos y 2º A. González (CIBGSM) con 120 kilos. (Se definió por diferencia de peso corporal). Liviano: 1º J. Peña (I.R.) 185 kilos y 2º C. Donoso (CIBGSM) 145 kilos. Mediano: 1º J. Tapia (I.R.) con 175 kilos y 2º I. Raia (I.R.) con 115 kilos. Ligero pesado: 1º J. Mantello (I.R.) con 160 kilos. Medio pesado: 1º R. Palacio (I.R.) con 225 kilos y 2º M. Valdez (CIBGSM) con 140 kilos. Pesado: 1º S. Cáceres (G.C.) con 227,500 k. y superpesado, 1º José Alesci (G.C.) con 132 kilos 500 gramos.

El resto de la fecha

Se completará mañana la primera fecha de la segunda rueda, con estos partidos: Godoy Cruz vs. Argentino, en Independiente, con el arbitraje de Pedro Castellino en primera y Rafael Miranda en cuarta; Huracán Las Heras vs. Luján Sport Club, Gabino Rossi y Héctor Oliva; Palmira vs. Independiente, Angel Pivetta y Rodolfo Muñoz; Gimnasia vs. San Martín, Humberto Marcianessi y Pedro Yudi; Maipú vs. Guaymallén, en Argentino, Orlando González y Aldo Puebla.

Los partidos de primera se iniciarán a las 16 y las cuartas a las 14.

Soborno: deslinda responsabilidad Boca

Con la firma de los señores Rodolfo Montero Cuervo y Enrique Di Filippo, presidente y secretario, respectivamente, el club Boca Júniors dio a conocer el siguiente comunicado, que reproducimos textualmente: "La comisión directiva del club Atlético Boca Júniors impuesta del deber de esclarecer a la opinión pública las informaciones periodísticas sobre la interposición de una denuncia efectuada por el árbitro, señor Angel Pivetta, ante el Consejo Directivo de la Liga Mendocina de Fútbol, en la que estaría en juego el prestigio de la institución y a pesar del secreto impuesto a la misma, manifiesta:

"1º) Que sorprende profundamente a los hombres que dirigen la institución el grave hecho que se denuncia y que se imponen como obligación primordial e ineludible urgir, en todos los ámbitos a su alcance, la investigación exhaustiva para el esclarecimiento definitivo de la verdad, aplicando la sanción correspondiente o adoptando contra él o los responsables, las medidas necesarias hasta sus últimas consecuencias.

"2º) Que mantiene desde que asumió la responsabilidad de la conducción del club una política tendiente al máximo respeto, disciplina, orden y moralidad dentro de la institución, objetivos inalterables que no se transigirán en aras de eventuales éxitos deportivos.

"3º) Que con la energía propia de los hombres de bien y desde este instante, rechazan absolutamente participación alguna en el hecho que se denuncia y que cualquiera sea el resultado que arroje la investigación (acreditación del hecho o falsedad de la denuncia) repudia públicamente conductas que crean situaciones que, como ésta, lesionan el nombre de instituciones y al deporte en general".

Farmacias de turno en la región de Cuyo

PROVINCIA DE MENDOZA

Capital. — Hasta las 24: "9 de Julio 1116", Tel. 231235; "Gennari", Fader 207, Tel. 213663; "Rex", Jujuy 198, Tel. 226202. Día y noche: "Sevilla", San Martín 1583, Tel. 257546; "Del Pueblo", Beltrán 562, Tel. 217876.

Policlínico Fleming: Tel. 245792 y 241810.
Hospital Central: teléfonos 248600, 240063 y 245287.
Hospital Emilio Civit: Tel. 250000 y 216320.
Hospital Ferroviario: Tel. 252600.
Hospital El Carmen: Tel. 220279 y 220803.
Servicio Sacerdotal Nocturno: de 21.30 a 6.30, tel. 255654.
División Bomberos: Tel. 244888.
Comando Radioeléctrico de la Policía: Tel. 244444.

Godoy Cruz. — Hasta las 24: "Popular", San Martín 1676, Tel. 290772; "Roma", Paso de los Andes y Derqui, Tel. 221453; "Buchahla", Paraguay 1601, teléfono 292044. Día y noche: "Llano", Perito Moreno 98, Tel. 220017; "Mendoza", Salta y Huergo, Tel. 222800; "San Ignacio", Pedernera 2639, Tel. 221630.
Guaymallén. — Hasta las 24: "Samaritana", Berutti 241; "Martino", Godoy Cruz 814, Tel. 215067; "Bandera de los Andes", Colón 834, Tel. 260192. Día y noche: "Sarmiento", avenida Libertad 713, Tel. 261802; "San Roque", carril Nacional 7002, Tel. 3, Rodeo de la Cruz; "Bermejo", carril Bermejo s|n., Tel. 260209; "Italo Argentina", Alberdi 430, Tel. 257717.
Las Heras. — Hasta las 24: "Sabin", Coronel Díaz 798, Tel. 217775; "Levatino", Roca 299, Tel. 216170. Día y noche: "Las Heras", Belgrano 549, Tel. 215511.
Maipú. — Día y noche: "Gómez", Padre Vázquez 954, Tel. 972941.
General Gutiérrez. — Hasta las 24: "Rawson", Maza y Fleming, Tel. 972335. Día y noche: "Del Carril".
Luján. — Día y noche: "Del Carmen", Balcarce 68, teléfono 980208.
San Martín. — Hasta las 24: "Tucumán", Tucumán y Mitre, Tel. 22714. Día y noche: "Avenida", Salta y Paso de los Andes, Tel. 21607.
Tunuyán. — Día y noche: "Tunuyán", San Martín 1157, Tel. 2534.
Eugenio Bustos. — Día y noche: "San Antonio", G. Cano y Arenales, Tel. 17.
Rivadavia. — Día y noche: "San Roque", Lavalle 602, Tel. 42273.
Tupungato. — Día y noche: "Tupungato", Belgrano 384, Tel. 8145.
La Consulta. — Día y noche: "Virgen de Luján", Ejército de los Andes 450, Tel. 28.
San Rafael. — Día y noche: "San Juan", 25 de Mayo 101, Tel. 22491; "Central", Pellegrini 26, Tel. 24450.
Junín. — Día y noche: "Mitre", Mitre 567, Tel. 18.
General Alvear. — Día y noche: "Independencia", Libertador Sur 80, Tel. 2675.
Santa Rosa. — Día y noche: "Santa Rosa", ruta 7 s|n., Tel. 27.
Las Catitas. — Día y noche: "San Andrés", ruta 7 s|n.; "Las Catitas", avenida Eulalia Calderón s|n.
La Dormida. — Día y noche: "La Ruta", ruta 7 s|n.; "Del Pueblo", avenida Remo Falciani s|n., Tel. 22.
Villa Atuel. — Día y noche: "Lourdes".
La Paz. — Día y noche: "Las Chacritas", Belgrano y 25 de Mayo, Tel. 36.
Malargüe. — Día y noche: "Malargüe", San Martín 354, Tel. 88.

PROVINCIA DE SAN JUAN

Capital. — Hasta las 24: "Rawson", General Paz 2 Oeste, Tel. 27030; "Cuyo", San Martín 2918 Oeste, Tel. 23068; "Las Flores", avenida Rawson 599 Sur, Tel. 27405; "San Francisco", avenida España 339. Día y noche: "Villa Krause", Mendoza 1765, Rawson; "Del Aguila", Tucumán 170 Sur, Tel. 24853; "Urquiza", Santa 199 Norte, Tel. 27226; "Laprida", Laprida 302 Oeste, Tel. 22275.
Albardón. — Día y noche: "Nelson".
Jáchal. — Día y noche: "Jáchal".
Caucete. — Día y noche: "López", diagonal Sarmiento 898, Tel. 61070.
Pocito. — Día y noche: "De Luján", Ingeniero M. Zalazar s|n., Tel. 69.
25 de Mayo. — Día y noche: "Chirino", av. San Martín y Barrera, Tel. 12.

PROVINCIA DE SAN LUIS

Capital. — Día y noche: "El Indio", Rivadavia 900, Tel. 2121; "Cuyo", San Martín 516, Tel. 3833; "Del Carmen", Junín 275; "Suárez", Estado de Israel 2185.
Ciudad de Mercedes. — Día y noche: "Ortiz", General Paz y Pringles, Tel. 1581; "Ferrer", Balcarce y Pescadores, Tel. 1082; "Rola", avenida Mitre 1400, teléfono 1730.

Murialdo y Newbery en primera "B"

Se disputará mañana la 5ta. fecha del torneo de primera "B" de la Liga Mendocina de Fútbol.

El detalle de los partidos es el siguiente: Rodeo del Medio vs. Platense, Roque Quiroga en primera y Emilio Alonso en cuarta; Chacras de Coria vs. Luzuriaga, en Drummond, Antonio Gaspari y Marcos Ciaurro; Villa del Parque vs. Lavalle, en Demaco, Alberto García y Américo Solís; Murialdo vs. Newbery, Santiago Balda y Fernando Lo Bello; San Roque vs. Drummon, Valentín Muñoz y Lucio Suárez; Gutiérrez vs. Beltrán, Roberto Zanni y Angel Prado.

Los cotejos de primera comenzarán a las 16 y las cuartas a las 14.

Vóleibol

TUNUYAN. — La quinta fecha del torneo de vóleibol "Valle de Uco" que organizan las comunas de este departamento, San Carlos y Tupungato se disputó en las instalaciones del Colegio "Don Bosco" de Eugenio Bustos, departamento de San Carlos. Los resultados registrados fueron los siguientes: categoría varones infantiles, San Carlos 1, Tunuyán 2; varones menores: San Carlos 2, Tunuyán 0; varones cadetes, San Carlos 1, Tupungato 2; varones juveniles, San Carlos 0, Tupungato 2. En damas infantiles: San Carlos 1, Tunuyán 2; damas cadetes: San Carlos 2, Tupungato 0; y damas juveniles, San Carlos 2 Tupungato 0.

La última fecha de este certamen se disputará hoy en el Gimnasio Municipal.

Talleres convocó a inferiores

La subcomisión de divisiones inferiores del club Andes Talleres convocó a sus planteles de divisiones inferiores, según el siguiente detalle. Para hoy, a las 13, en el club, a los jugadores de sexta "B" para ser trasladados a la cancha de Rodeo del Medio. Para mañana, a las 8.15, a los futbolistas de 7a. y 8a. para ser llevados a la cancha de Boca. También mañana, a las 13, a los elementos de 5a. y 6a. "A" para ser conducidos a la cancha de Boca.

Platense de San José

El club Platense, de San José, citó para hoy, a las 14.30, en la Terminal de Omnibus, esquina Alberdi y Zapata, de Guaymallén, a sus jugadores de quinta división "B" para ser trasladados a la cancha del club Rodeo del Medio.

Hoy, cena aniversario de Godoy Cruz

Con una cena a servirse esta noche en los salones sociales de la institución, el club Godoy Cruz celebrará su 55º aniversario. Se iniciará a las 21.30, y se informó que las tarjetas para asistir estarán en venta hasta las 13, en la secretaría de la institución.

Patinaje artístico en Murialdo

Mañana, desde las 10, continuarán las clases de patinaje artístico que se desarrollan en el club Leonardo Murialdo. Están reservadas a niños de 5 a 12 años.

Fútbol de Alvear

GENERAL ALVEAR. — Pacífico el campeón del fútbol alvearense enfrentará esta tarde (sábado) a Pilchas, que el año pasado se adjudicara el certamen de primera B, que le permitió ascender al círculo privilegiado. Dos equipos campeones, que marchan al frente de las posiciones, en busca de repetir la campaña anterior.

El encuentro se jugará en cancha de Pacífico, y comenzará a las 16, y por la ubicación que ambos conjuntos están compartiendo, hace prever un buen espectáculo.

La fecha concluirá mañana domingo, con estos partidos: Atlético de Bowen vs. Andes; Colón vs. Argentino y F. C. Oeste vs. Real del Padre.

En tenis de mesa inician un certamen

En las instalaciones del Club Israelita Macabi, en calle España 1930, ciudad, se iniciará hoy en tenis de mesa el individual de primera categoría con la organización de la Federación Mendocina de Tenis de Mesa. En zona B, intervendrán: Gonzalo De Allende, Emilio Ponce, Raúl Mancifesta, Alfredo Caprera, Franklin Ocampo y Mario Paveti. Zona "C": Juan Carlos Mansilla, Alberto Bechara, José Cintas, Alberto Abrego, Manfredo Patek y Armando Miguel. Los partidos se iniciarán a las 15.

Inferiores

Seguirá hoy el torneo de divisiones inferiores de la Liga Mendocina de Fútbol. El detalle de los partidos es el siguiente:

Quinta "A", a las 16: Huracán L. H. vs. Luján S. C.; Atl. Palmira vs. Independiente R.; Gimnasia y E. vs. Atl. San Martín; Dep. Maipú vs. Dep. Guaymallén y Godoy Cruz A. T. vs. Atl. Argentino. Quinta "B", a las 16: Rodeo del Medio vs. Platense S. J.; L. Murialdo vs. J. Newbery; S. C. San Roque vs. Mayor Drummond y Gutiérrez S. C. vs. Fray L. Beltrán. Sexta "A", a las 14.15: Huracán L. H. vs. Luján S. C.; Atl. Palmira vs. Independiente R.; Gimnasia y E. vs. Atl. San Martín; Dep. Maipú vs. Dep. Guaymallén y Godoy Cruz A. T. vs. Atl. Argentino. Sexta "B", a las 14.15: Rodeo del Medio vs. Andes Talleres; L. Murialdo vs. J. Newbery y Gutiérrez S. C. vs. F. L. Beltrán. A las 16: Chacras de Coria vs. Dep. Luzuriaga en Mayor Drummond; Independiente R. vs. Cicles Lavalle. Séptima "B", a las 16: Dep. Luzuriaga vs. Godoy Cruz A. T.. Novena "A", a las 14.15: Independiente R. vs. Gimnasia y E.

Empataron Pérez y Escalante

La habilidad y sapiencia del mendocino Raúl "Nico" Pérez (52 Kgs.), revalidó con la del chaqueño Carlos Escalante (52,800 Kgs.), en el combate protagonizado anoche en el ring de la Federación Mendocina de Box. Por consiguiente el jurado —con todo acierto—, falló empate. Decisión que encontró eco amable en el concurso, que nuevamente aplaudió el desempeño de estos profesionales de la categoría mosca, como lo hiciera en la primera confrontación efectuada en el mes de noviembre del año próximo pasado y que finalizó también empatada.

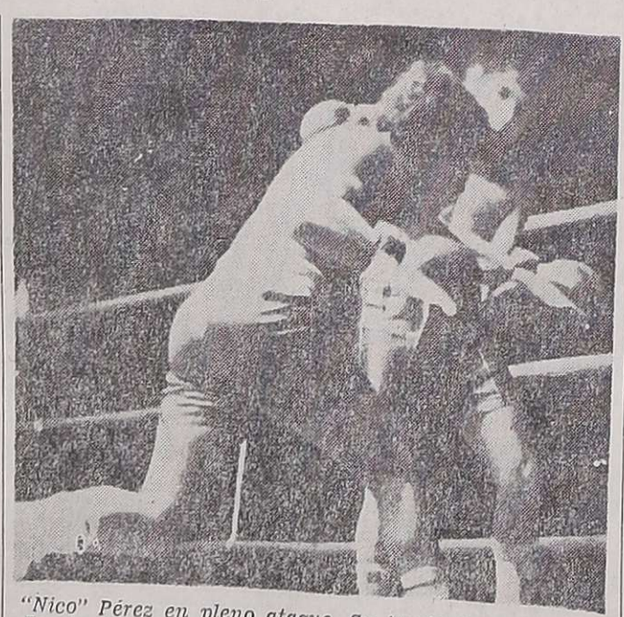

"Nico" Pérez en pleno ataque. Su izquierda no llega a Escalante quien se apresta a conectar su derecha. Fue un combate de alta técnica.

A despecho de la nota emotiva que ofrece el boxeo por su rudeza y que no la hubo anoche, el enfrentamiento agradó por lo mucho que saben ambos hombres. Más aplaudido el sanrafaelino cuando conseguia llegar con algún golpe neto. Por cierto muy espaciados. Otro tanto para Escalante, hombre muy hábil en el manejo de sus manos, como de su ubicación en el ring. Por algo está ubicado en primer lugar en el escalafón de la categoría, delante del mendocino. Ocho rounds igualados para luego compartir también un asalto cada uno. A "Nico" lo vimos ganador en el octavo y acto seguido la ronda novena dio ventajas a Escalante. Sin complicaciones en su trabajo el juez señor Enrique Rodríguez Quero.

Sosa-Morales draw

De medio fondo combatieron los profesionales de la categoría máxima Juan Carlos Sosa (102 Kgs.) y José Morales (90,500 Kgs.) a seis vueltas. Realizaron por igual una lucha de escaso brillo por los continuos forcejeos y que obligó al árbitro señor Omar Dris a un duro trabajo. En líneas generales no conformó al público el combate que no tuvo vencedor, en fallo dividido.

Guía deportiva

Básquetbol

Continuará hoy el torneo oficial de cadetes y juveniles organizado por la Asociación Mendocina de Básquetbol. El programa es el siguiente: Giol vs. Anzorena; Cultural vs. Murialdo; Agua y Energía vs. P. J. Luján; Atenas vs. U.N.C.; Regatas vs. Rivadavia; O.S.N. vs. AMSA; O.S. San Martín vs. Pedro Molina. Estos partidos se jugarán en las divisiones cadetes y juveniles; a las 16 y 17, respectivamente. En juveniles jugarán Honor y Patria vs. I. Macabi; Godoy Cruz vs. Talleres y G. Cano vs. Sayanca.

Bridge

Seguirá en la fecha, el Torneo de Bridge Duplicado en el Club de Gimnasia y Esgrima, a partir de las 16. Total 5 ruedas y desde las 22, "Pool de Parejas".

Bochas

Se inicia hoy en el Club Social La Cieneguita, el torneo interprovincial "Aniversario" estando en juego el trofeo "Nicolás Munafó". Se jugará en canchas del club organizador y de instituciones afiliadas.

Básquet femenino

Continuará hoy, desde las 15,30 el Campeonato Vendimia, tercera fecha en el Club Mendoza de Regatas. Los partidos son los siguientes: O.S.N. vs. AMSA; Pedro Molina vs. Talleres y Regatas vs. Y.P.F.

Fútbol femenino

Continuará mañana en la Unión Vecinal Dorrego el certamen de fútbol femenino.

Sigue hoy el Campeonato del Club Andino —semifinal— caballeros y damas a 36 hoyos.

En el Club de Campo Mendoza, se disputará en la fecha el premio Matrimonios C.C.M. 18 hoyos Mixed Foursones Canadian.

Pelota a paleta

Se inicia hoy el certamen interclubes de pelota a paleta organizado por el Club Gimnasia y Esgrima en las divisiones juveniles infantiles, a partir de las 16,30. Mañana se jugarán las semifinales y finales desde las 9,30.

Tenis

Continuará en la fecha desde las 15, el torneo interclubes en distintos escenarios.

Polo

En las instalaciones del Cóndor Polo Club en El Plumerillo se inicia el certamen denominado 'Marcelino Champagnat", a partir de las 15,30 con la participación de los equipos San Eduardo, Liceo Militar General Espejo y El Cóndor.

Vóleibol

En la fecha se jugarán partidos en las canchas de Regatas, Obras Sanitarias de la Nación y General San Martín a partir de las 15.

Yáchting

Se inicia mañana a las 10 el Campeonato de Invierno con 2 regatas para la clase Snipe con puntaje para el Gran Premio Mendocino, con la participación de 12 barcos. Organiza el Yacht Club Mendoza, sobre circuito olímpico de tres bovyas.

FARMACIA SEVILLA
HOY DE TURNO DIA Y NOCHE
SAN MARTIN 1583

HOY DE TURNO
FARMACIA SEVILLA
Farmacéutica Susana E. de Alvarez
SAN MARTIN 1583
TEL. 257546 • 216102

WYNNE COMERCIAL S.R.L.
José Vicente Zapata 337/39 - Teléfonos 291445-243267 - Mza.
NECESITA VIAJANTE CON MOVILIDAD PROPIA Y SIN RELACION DE DEPENDENCIA PARA VENDER IMPORTANTE ARTICULO DE FERRETERIA. PEDIR TURNO DE AUDIENCIA, SOLAMENTE POR TELEFONO